



# RAPORT

## O STANIE

### GMINY RYBCZEWICE

2  
0  
2  
2

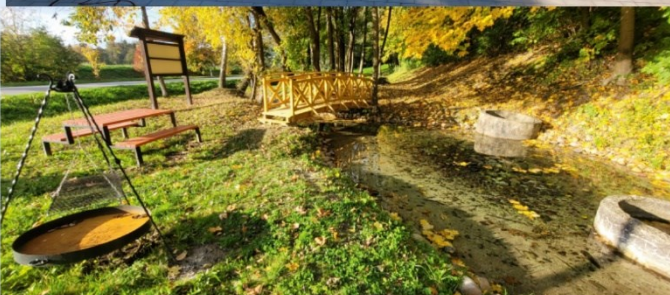
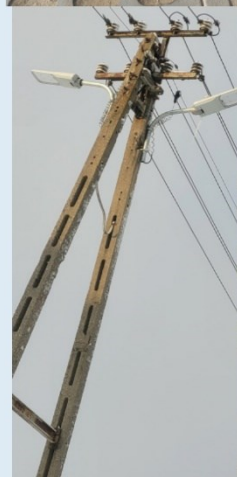

## **I. WSTĘP**

Obowiązek sprzedzenia raportu o stanie gminy wynika z art. 28aa ustawy z dnia 8 marca 1990 r.

o samorządzie gminnym (Dz. U. 2023 r. poz. 40). Raport obejmuje podsumowanie działalności Wójta Gminy Rybczewice za 2022 r.

## **II. INFORMACJE OGÓLNE**

Gmina Rybczewice o powierzchni 99 km<sup>2</sup> położona jest w południowo wschodniej części Wyżyny Lubelskiej w Powiecie Świdnickim, przy drodze wojewódzkiej nr 837 Piaski – Żółkiewka. Przez gminę przepływa rzeka Giełczewka, graniczy ona z sześcioma gminami: Fajslawice, Gorzków, Żółkiewka, Piaski, Łopiennik Górny, Krzczonów. W skład gminy wchodzi 15 sołectw: Wygnanowice, Choiny, Stryjno Drugie, Stryjno Pierwsze, Stryjno – Kolonia, Rybczewice Pierwsze, Rybczewice Drugie, Częstoborowice, Pilaszkowice Pierwsze, Pilaszkowice Drugie, Bazar, Zygmuntów, Izdebno – Kolonia, Izdebno, Podizdebno.

Na terenie gminy Rybczewice zarejestrowanych jest 92 podmiotów gospodarczych.

### **II.1. Władze gminy**

Wójt jest organem wykonawczym, którego kadencja trwa 5 lat. Wójt wykonuje uchwały rady gminy

i zadania określone przepisami prawa. Do zadań Wójta należy w szczególności opracowywanie strategii, programów rozwoju, gospodarowanie mieniem komunalnym, wykonanie budżetu.

Funkcje Wójta Gminy sprawuje drugą kadencję Pani Elżbieta Masicz

Zarządzenia Wójta Gminy wydane w 2022 roku -126

Zarządzenia Wójta Gminy jako kierownika urzędu wydane w 2022 roku - 5

Urząd Gminy wykonuje zadania mające na celu realizację spoczywających na gminie zadań własnych, zadań zleconych, zadań wykonywanych na podstawie porozumień z organami administracji rządowej, zadań publicznych powierzonych gminie w drodze zawartych porozumień.

W skład kierownictwa Urzędu wchodzi Sekretarz Gminy – Renata Trała, Skarbnik Gminy – Józef Smarzak, Kierownik Urzędu Stanu Cywilnego – Jadwiga Świerad.

## II.2. Rada Gminy

Rada Gminy jest organem stanowiącym i kontrolnym wybieranym na pięcioletnią kadencję. Do właściwości Rady Gminy należą wszystkie sprawy pozostające w zakresie działania gminy. Są to między innymi : uchwalanie statutu gminy, uchwalanie budżetu gminy, podejmowanie uchwał w sprawach podatków i opłat. Rada obraduje na sesjach zwoływanych przez Przewodniczącego Rady, który kieruje jej pracami. Termin sesji, jej miejsce i porządek obrad podaje się do wiadomości mieszkańców.

Przewodniczącą Rady Gminy jest Pani Magdalena Figura – Wrona, Wiceprzewodniczącymi są Pan Piotr Zając oraz Pan Marcin Flor.

W 2022 roku odbyło się 10 sesji Rady Gminy Rybczewice na których podjęto 63 uchwały w sesjach rady uczestniczyli: Wójt Gminy, Sekretarz Gminy, Skarbnik Gminy, inne zaproszone osoby stosownie do omawianych na posiedzeniach tematów, w tym kierownicy jednostek organizacyjnych gminy. Protokoły z posiedzeń rady oraz wszystkie podjęte uchwały udostępnione są do publicznego wglądu w siedzibie Urzędu Gminy Rybczewice. Zgodnie z przepisami, uchwały przesłane były do Wydziału Prawnego Nadzoru i Kontroli Lubelskiego Urzędu Wojewódzkiego, do Regionalnej Izby Obrachunkowej oraz do publikacji w Dzienniku Urzędowym Województwa Lubelskiego.

Wykaz uchwał podjętych przez Radę Gminy Rybczewice w 2022 r.:

Dwudziesta ósma sesja Rady Gminy w dniu 16 marca 2022	
XXVIII/177/2022	-w sprawie zmian w budżecie gminy na 2022 rok
XXVIII/178/2022	- zmieniająca uchwałę w sprawie wieloletniej prognozy finansowej
XXVIII/179/2022	- w sprawie udzielenia pożyczki długoterminowej
XXVIII/180/2022	- w sprawie powierzenia Gminie Krzczonów zadania polegającego na zarządzaniu drogą gminna nr 105758L położoną na działce 1310 na odcinku od skrzyżowania z drogą powiatową Stryjno Żuków-Krzczonów do wysokości działki nr 933 położonej w obrębie ewidencyjnym Stryjno Drugie.
XXVIII/181/2022	- w sprawie wyrażenia zgody na zawarcie kolejnej umowy najmu.
XXVIII/182/2022	- w sprawie zmiany regulaminu utrzymania czystości i porządku na terenie Gminy Rybczewice.
XXVIII/183/2022	- w sprawie ustalenia wysokości ekwiwalentu pieniężnego dla członków ochotniczych straży pożarnych.
XXVIII/184/2022	- w sprawie uchwalenia „Regulaminu dostarczania wody na terenie Gminy Rybczewice.
XXVIII/185/2022	- w sprawie przyjęcia Programu opieki nad zwierzętami bezdomnymi oraz zapobiegania bezdomności zwierząt na terenie gminy Rybczewice w 2022 roku.
XXVIII/186/2022	- w sprawie wyrażenia zgody na przekazanie w formie darowizny działki nr 2733/1 w Pilaszkowicach Drugich.
Dwudziesta dziewiąta sesja Rady Gminy w dniu 11 kwietnia 2022 roku	
XXIX/187/2022	-w sprawie przyjęcia Gminnego programu profilaktyki i Rozwiązywania Problemów Alkoholowych Behavioralnych

	i Przeciwdziałania Narkomanii dla Gminy Rybczewice na lata 2022-2023.
XXIX/188/2022	- w sprawie wyrażenia zgody na zawarcie kolejnej umowy najmu.
XXIX/189/2022	- w sprawie zmian w budżecie gminy na 2022 rok.
XXIX/190/2022	-zmieniająca uchwałę w sprawie wieloletniej prognozy finansowej
Trzydziesta sesja Rady Gminy w dniu 23 maja 2022	
XXX/191/2022	-w sprawie zmian w budżecie gminy na 2022 rok.
XXX/192/2022	-zmieniająca uchwałę w sprawie wieloletniej prognozy finansowej.
XXX/193/2022	- w sprawie uchwalenia regulaminu wynagradzania nauczycieli zatrudnionych w szkołach, dla których organem prowadzącym jest Gmina Rybczewice.
XXX/194/2022	- w sprawie uzgodnienia przeprowadzenia zabiegów pielęgnacyjnych pomników przyrody.
XXX/195/2022	- w sprawie zmiany uchwały nr XXVI/154/2021 Rady Gminy Rybczewice z dnia 13 grudnia 2021r. w sprawie określenia średniej ceny jednostki paliwa w Gminie Rybczewice w roku szkolnym 2021/2022 .
XXX/196/2022	- w sprawie przyjęcia Programu opieki nad zwierzętami bezdomnymi oraz zapobiegania bezdomności zwierząt na terenie gminy Rybczewice w 2022 roku.
XXX/197/2022	-w sprawie wyrażenia zgody na zawarcie kolejnej umowy najmu.
Trzydziesta pierwsza sesja Rady Gminy w dniu 27 czerwca 2022	
XXXI/198/2022	- w sprawie wotum zaufania dla Wójta gminy Rybczewice za 2021 rok
XXXI/199/2022	- w sprawie rozpatrzenia sprawozdania finansowego wraz ze sprawozdaniem Wójta Gminy Rybczewice z wykonania budżetu za 2021 rok
XXXI/200/2022	- w sprawie udzielenia absolutorium Wójtowi Gminy z tytułu wykonania budżetu za 2021 rok
XXXI/201/2022	- w sprawie zmian w budżecie gminy na 2022 rok.
XXXI/202/2022	- zmieniająca uchwałę w sprawie wieloletniej prognozy finansowej.
XXXI/203/2022	- w sprawie zakresu pomocy obywatelom Ukrainy w związku z konfliktem zbrojnym na terytorium tego państwa
XXXI/204/2022	- w sprawie wyrażenia zgody na zawarcie kolejnej umowy najmu
Trzydziesta druga sesja Rady Gminy w dniu 30 września 2022	
XXXII/205/2022	- w sprawie zmian w budżecie gminy na 2022 rok.
XXXII/206/2022	- zmieniająca uchwałę w sprawie wieloletniej prognozy finansowej.
XXXII/207/2022	- w sprawie określenia średniej ceny jednostki paliwa w Gminie Rybczewice w roku szkolnym 2022/2023.
XXXII/208/2022	-w sprawie wyrażenia zgody na zawarcie porozumienia międzygminnego pomiędzy Gminą Rybczewice a Gminą Fajslawice.
XXXII/209/2022	- w sprawie wyrażenia zgody na zawarcie porozumienia międzygminnego pomiędzy Gminą Rybczewice a Gminą Piaski.
XXXII/210/2022	- w sprawie wstępnej lokalizacji przystanków komunikacyjnych przy drogach powiatowych na terenie gm. Rybczewice.
XXXII/211/2022	- w sprawie zmiany przebiegu istniejącej drogi gminnej na terenie gm. Rybczewice.
XXXII/212/2022	- w sprawie wyrażenia zgody na zawarcie kolejnej umowy dzierżawy.
XXXII/213/2022	- w sprawie udzielenia pomocy finansowej dla Powiatu Świdnickiego.
Trzydziesta trzecia sesja Rady Gminy w dniu 11 października 2022	
XXXIII/214/2022	- w sprawie zmian w budżecie gminy na 2022 rok.
XXXIII/215/2022	- zmieniająca uchwałę w sprawie wieloletniej prognozy finansowej.

XXXIII/216/2022	- w sprawie przyjęcia strategii Rozwoju Gminy Rybczewice na lata 2021-2030
XXXIII/217/2022	- w sprawie uchwalenia regulaminu udzielania pomocy materialnej o charakterze socjalnym dla uczniów zamieszkałych na terenie Gminy Rybczewice.
<b>Trzydziesta czwarta sesja Rady Gminy w dniu 7 listopada 2022</b>	
XXXIV/218/2022	-w sprawie zmian w budżecie gminy na 2022 rok.
XXXIV/219/2022	- zmieniająca uchwałę w sprawie wieloletniej prognozy finansowej.
XXXIV/220/2022	-w sprawie rozpatrzenia petycji.
<b>Trzydziesta piąta sesja Rady Gminy w dniu 25 listopada 2022</b>	
XXXV/221/2022	-w sprawie obniżenia średniej ceny skupu żyta przyjmowanej do obliczenia podatku rolnego na 2023 rok.
XXXV/222/2022	-w sprawie określenia wysokości stawek podatku od nieruchomości obowiązujących na terenie gminy Rybczewice na rok 2023
XXXV/223/2022	-w sprawie określenia wysokości rocznych stawek podatku od środków transportowych obowiązujących na terenie gminy Rybczewice na rok 2023.
XXXV/224/2022	- w sprawie zmian w budżecie gminy na 2022 rok.
XXXV/225/2022	- zmieniająca uchwałę w sprawie wieloletniej prognozy finansowej.
XXXV/226/2022	- w sprawie zmiany składu osobowego stałej Komisji ds. Budżetu, Rolnictwa i Oświaty.
XXXV/227/2022	- w sprawie zmiany składu osobowego stałej Komisji ds. Skarg, Wniosków i Petycji.
<b>Trzydziesta szósta sesja Rady Gminy w dniu 13 grudnia 2022</b>	
XXXVI/228/2022	-w sprawie zmian w budżecie gminy na 2022 rok.
XXXVI/229/2022	- zmieniająca uchwałę w sprawie wieloletniej prognozy finansowej.
XXXVI/230/2022	-w sprawie uchwalenia rocznego programu współpracy Gminy Rybczewice z organizacjami pozarządowymi oraz innymi podmiotami prowadzącymi działalność pożytku publicznego na rok 2023.
XXXVI/231/2022	- w sprawie wyrażenia zgody na sprzedaż nieruchomości niezabudowanych.
XXXVI/232/2022	-w sprawie wyrażenia zgody na zmianę nieruchomości.
<b>Trzydziesta siódma sesja Rady Gminy w dniu 29 grudnia 2022</b>	
XXXVII/233/2022	-w sprawie sprostowania oczywistej omyłki pisarskiej w uchwale Nr II/12/2018 Rady Gminy Rybczewice z dnia 30 listopada 2018 r. w sprawie określenia wysokości stawek podatku od nieruchomości obowiązujących na terenie gminy Rybczewice na rok 2019.
XXXVII/234/2022	-w sprawie wprowadzenia zwolnień od podatku od nieruchomości na terenie gminy Rybczewice.
XXXVII/235/2022	-w sprawie zmian w budżecie gminy na 2022 rok.
XXXVII/236/2022	- zmieniająca uchwałę w sprawie wieloletniej prognozy finansowej.
XXXVII/237/2022	-w sprawie uchwalenia budżetu gminy Rybczewice na rok 2023.
XXXVII/238/2022	-w sprawie wieloletniej prognozy finansowej.
XXXVII/239/2022	-w sprawie trybu i sposobu powoływania i odwoływania członków Zespołu Interdyscyplinarnego oraz szczegółowych warunków jego funkcjonowania.
XXXVII/240/2022	- w sprawie wyrażenia zgody na zawarcie kolejnej umowy najmu.

### II.3. Jednostki Organizacyjne Gminy

- Urząd Gminy,

- Zespół Szkół Ogólnokształcących im. Króla Jana III Sobieskiego w Rybczewicach Drugich,

- Gminny Ośrodek Pomocy Społecznej

Instytucje Kultury

- Gminna Biblioteka Publiczna w Rybczewicach

### III. DEMOGRAFIA

#### Sytuacja demograficzna Gminy

Według stanu na dzień 31.12.2022 r. liczba zameldowanych osób na pobyt stały i czasowy wynosiła w gminie Rybczewice 3312. osób, w odniesieniu do liczby ludności z 31.12.2021 r. liczba mieszkańców zmniejszyła się o 60 osób. Systematyczny proces zmniejszania się liczby mieszkańców gminy Rybczewice, jest procesem postępującym, związanym z migracją mieszkańców gminy do lepiej rozwiniętych regionów kraju lub wyjazdem do pracy za granicę.

Analiza trendów w migracjach wskazuje, że zmniejszenie liczby ludności nie dotyczy tylko gminy Rybczewice. Jak podaje EUROSTAT na skutek migracji wewnętrznych najwięcej ludności utraciło województwo lubelskie.

Wiodącymi docelowymi kierunkami migracji międzywojewódzkich są zazwyczaj najlepiej rozwinięte gospodarczo regiony kraju. O kierunkach przemieszczeń ludności decydują przede wszystkim względy ekonomiczne (możliwość znalezienia pracy), ale także skomunikowanie transportem publicznym.

**Tabela 1. Liczba mieszkańców w poszczególnych miejscowościach (stan na 31.12.2022 r.)**

Lp.	Miejscowość	m. stałe	m. czasowe	kobiety	mężczyźni	razem
1.	BAZAR	186	2	93	95	188
2.	CHOINY	89	0	42	47	89
3.	CZĘSTOBOROWICE	394	1	198	197	395
4.	IZDEBNO	189	0	93	96	189

5.	IZDEBNO-KOLONIA	161	0	80	81	161
6.	PILASZKOWICE DRUGIE	241	1	129	113	242
7.	PILASZKOWICE PIERWSZE	283	3	143	143	286
8.	RYBCZEWICE DRUGIE	450	16	238	228	466
9.	RYBCZEWICE PIERWSZE	337	0	166	171	337
10.	STRYJNO DRUGIE	151	0	74	77	151
11.	STRYJNO PIERWSZE	230	3	115	118	233
12.	STRYJNO-KOLONIA	269	1	133	137	270
13.	WYGNANOWICE	236	0	140	96	236
14.	ZYGMUNTÓW	67	2	30	39	69

<b>RAZEM</b>	<b>3283</b>	<b>29</b>	<b>1674</b>	<b>1638</b>	<b>3312</b>
--------------	-------------	-----------	-------------	-------------	-------------

**Tabela 2. Struktura wiekowa ludności w 2022 r.**

Przedział wiekowy	kobiety	mężczyźni	razem	udział w ogólnej liczbie ludności
0 – 18	240	303	543	16%
19– 65	988	1063	2051	62 %
65>	446	272	718	22 %

Powyższe dane liczbowe nie uwzględniają w pełni sytuacji faktycznej, ponieważ przedstawiono je w oparciu o dane z ewidencji ludności. Należy mieć na uwadze, że wiele osób związało się życiowo z innym miejscem zamieszkania, a zameldowanie na terenie gminy Rybczewice ma charakter czysto formalny.

Ewidencja ludności to proces rejestracji danych dotyczących osób fizycznych, które wykonały obowiązek meldunkowy na terenie danej gminy. Obowiązek inwentaryzacji reguluje Ustawa z 24 września 2010 r. o ewidencji ludności. Ewidencja prowadzona jest w Powszechnym Elektronicznym Systemie Ewidencji Ludności i zawiera np. dane miejsca pobytu, urodzeniach, zgonach, zmianach imion, nazwisk oraz zmianach stanu cywilnego. Informacje te są również wykorzystywane do celów statystycznych.

Informacje na temat liczby osób zameldowanych w danej jednostce samorządu terytorialnego gromadzi ewidencja ludności. Natomiast dane dotyczące faktów (zdarzeń demograficznych) mających miejsce na terenie gminy gromadzi Urząd Stanu Cywilnego. Na podstawie tych faktów nie prowadzi się analiz demograficznych, dla przykładu: urodzenie, zgon, małżeństwo osób niebędących zameldowanymi w gminie, które zmarły bądź zawarły związek małżeński w danej jednostce zostają odnotowane w statystykach właściwego Urzędu Stanu Cywilnego.

W związku z tym, dane zebrane w tabeli 3 należy traktować jako ilustrację statystyczną.

**Tabela 3. Wybrane dane z Rejestru mieszkańców ewidencji ludności latach 2018 - 2022**

Kategoria	2018	2019	2020	2021	2022
-----------	------	------	------	------	------



Liczba osób zameldowanych ogółem	3519	3460	3440	3372	3312
Liczba sporządzonych aktów urodzeń - transkrypcja	1	4	1	2	4
Liczba sporządzonych aktów małżeństw	14	16	11	12	11
Liczba sporządzonych aktów zgonu ogółem, w tym:	61	63	49	66	60
sporządzone w USC Rybczewice	19	21	19	25	20

### Statystyki Urzędu Stanu Cywilnego w Rybczewicach za 2022 r.

**Tabela 4. Zdarzenia w oparciu o akta Urzędu Stanu Cywilnego z 2022 r.**

Zdarzenia	2021 rok	2022 rok
Liczba urodzeń	20	29
w tym:	8	16
- kobiety	12	13
- mężczyźni		
- transkrypcja zagranicznego aktu urodzenia sporządzona w USC Rybczewice	2	4
Liczba małżeństw:	<b>12</b>	<b>11</b>
- konkordatowe	<b>12</b>	<b>11</b>
- cywilne	<b>0</b>	<b>0</b>
Liczba zgonów		
w tym:	<b>66</b>	<b>60</b>
- sporządzone w USC Rybczewice	<b>25</b>	<b>19</b>

Pozostała liczba czynności wykonana w 2022 roku z zakresu USC, spraw obywatelskich, ewidencji ludności, rejestru dowodów osobistych wynosiła:

Wydawanie odpisów aktu stanu cywilnego	277
Sporządzanie wzmianek dodatkowych w aktach stanu cywilnego	42
Sporządzanie przypisków w aktach stanu cywilnego	212

Migracja aktów z ksiąg papierowych do rejestru stanu cywilnego - ŹRÓDŁO	830
Czynność materialno – techniczna z zakresu rejestracji stanu cywilnego	22
Wydawanie zaświadczeń, zezwoleń oraz przyjmowanie oświadczeń	11
Wydawanie decyzji w sprawie imion i nazwisk	1
Udostępnianie danych i wydawanie zaświadczeń z rejestru PESEL, rejestru mieszkańców, rejestru zamieszkania cudzoziemców, rejestru dowodów osobistych	152
Zameldowania, wymeldowania, zgłoszenia wyjazdu na pobyt: czasowy, stały	53
Usuwanie niezgodności w rejestrze Pesel	510
Wydawanie dowodów osobistych	220
Przyjmowanie zgłoszeń o utracie lub uszkodzeniu dowodu osobistego	24

#### IV. INFORMACJE FINANSOWE

Budżet Gminy Rybczewice w 2022 roku, który został przyjęty uchwałą Rady Gminy Rybczewice nr XXVII/168/2021 z dnia 30.12.2021 roku, zakładał:

- uzyskanie dochodów w kwocie 19 249 981,00 zł;
- realizację wydatków na poziomie 24 770 929,00 zł;
- pozyskanie przychodów w kwocie 5 584 758,00 zł;
- realizację rozchodów na poziomie 63 810,00 zł.

Różnica między planem dochodów a planem wydatków wynosiła 5 520 948,00 zł i stanowiła planowany deficyt budżetu Gminy Rybczewice na 2022 rok. Planowana na 2022 rok wartość przychodów stanowiła źródło pokrycia powstałego deficytu a w pozostałej części została przeznaczona na rozchody.

W wyniku wprowadzonych zmian w ciągu roku:

- plan dochodów wzrósł o 7 437 034,92 zł do kwoty 26 687 015,92 zł;
- plan wydatków wzrósł o 4 583 529,92 zł do kwoty 29 354 458,92 zł;
- plan przychodów zmalał o 2 853 505,00 zł do kwoty 2 731 253,00 zł;

- plan rozchodów nie uległ zmianie.

Na dzień 31 grudnia 2022 roku budżet Gminy Rybczewice zamknął się planowanym deficytem budżetowym w kwocie 2 667 443,00 zł stanowiącym różnicę między planem dochodów a planem wydatków.

W 2022 roku dokonano łącznie 31 zmian budżetu uchwałami Rady Gminy Rybczewice, co przedstawia tabela poniżej.

Tabela 1: Wprowadzone zmiany w budżecie na 2022 rok.

Lp.	Numer uchwały / zarządzenia	Dochody (w zł)		Wydatki (w zł)		Przychody (w zł)		Rozchody (w zł)	
		zwiększenia	zmniejszenia	zwiększenia	zmniejszenia	zwiększenia	zmniejszenia	zwiększenia	zmniejszenia
1	0050.3.2022	0,00	0,00	55 610,20	55 610,20	0,00	0,00	0,00	0,00
2	0050.7.2022	0,00	0,00	32 450,00	32 450,00	0,00	0,00	0,00	0,00
3	XXVIII/177/2022	498 488,00	150 303,00	802 653,00	907 973,00	1 880 484,00	2 333 989,00	0,00	0,00
4	0050.12.2022	260 005,00	0,00	328 616,00	68 611,00	0,00	0,00	0,00	0,00
5	XXIX/189/2022	308 320,00	105 510,00	427 220,00	224 410,00	0,00	0,00	0,00	0,00
6	0050.17.2022	572 893,44	0,00	632 006,44	59 113,00	0,00	0,00	0,00	0,00
7	0050.20.2022	137 970,50	3 399,00	134 571,50	0,00	0,00	0,00	0,00	0,00
8	XXX/191/2022	109 725,00	447,00	833 625,00	724 347,00	0,00	0,00	0,00	0,00
9	0050.23.2022	64 057,00	0,00	115 305,49	51 248,49	0,00	0,00	0,00	0,00
10	0050.27.2022	1 304,00	0,00	35 013,48	33 709,48	0,00	0,00	0,00	0,00
11	XXXI/201/2022	106 043,63	2 375 000,00	398 143,63	2 667 100,00	0,00	0,00	0,00	0,00
12	0050.31.2022	39 031,59	0,00	59 753,79	20 722,20	0,00	0,00	0,00	0,00
13	0050.36.2022	140 908,00	0,00	146 408,01	5 500,01	0,00	0,00	0,00	0,00
14	0050.41.2022	448,00	0,00	97 406,00	96 958,00	0,00	0,00	0,00	0,00
15	0050.55.2022	66 024,39	4 615,00	91 024,39	29 615,00	0,00	0,00	0,00	0,00
16	0050.59.2022	41 232,00	0,00	119 217,00	77 985,00	0,00	0,00	0,00	0,00
17	0050.64.2022	38 249,00	26 577,15	42 533,00	30 861,15	0,00	0,00	0,00	0,00
18	XXXII/205/2022	2 640 005,50	729 318,52	4 400 991,63	2 490 304,65	0,00	0,00	0,00	0,00
19	0050.71.2022	27 000,00	0,00	33 721,00	6 721,00	0,00	0,00	0,00	0,00
20	XXXIII/214/2022	4 708 404,02	1 809 910,00	2 315 404,02	1 816 910,00	0,00	2 400 000,00	0,00	0,00
21	0050.79.2022	453 166,86	2 000,00	494 256,86	43 090,00	0,00	0,00	0,00	0,00
22	0050.84.2022	2 074,13	0,00	86 270,13	84 196,00	0,00	0,00	0,00	0,00
23	XXXIV/218/2022	1 242 016,86	0,00	1 365 016,86	123 000,00	0,00	0,00	0,00	0,00
24	0050.93.2022	1 596,34	0,00	122 463,34	120 867,00	0,00	0,00	0,00	0,00
25	0050.97.2022	78 629,95	105 000,00	158 311,95	184 682,00	0,00	0,00	0,00	0,00
26	0050.106.2022	0,00	0,00	15 203,00	15 203,00	0,00	0,00	0,00	0,00
27	XXXV/224/2022	537 873,00	5 000,00	752 907,00	220 034,00	0,00	0,00	0,00	0,00
28	XXXVI/228/2022	824 616,00	2 556,00	900 231,00	78 171,00	0,00	0,00	0,00	0,00
29	0050.113.2022	15 530,82	0,00	232 935,82	217 405,00	0,00	0,00	0,00	0,00
30	XXXVII/235/2022	9 776,00	173 400,00	41 276,00	204 900,00	0,00	0,00	0,00	0,00
31	0050.122.2022	8 649,56	3 968,00	9 149,56	4 468,00	0,00	0,00	0,00	0,00
	<b>RAZEM</b>	<b>12 934 038,59</b>	<b>5 497 003,67</b>	<b>15 279 695,10</b>	<b>10 696 165,18</b>	<b>1 880 484,00</b>	<b>4 733 989,00</b>	<b>0,00</b>	<b>0,00</b>

## DOCHODY BUDŻETU GMINY

Na dzień 31 grudnia 2022 r. do budżetu gminy wpłynęło 24.795.945,58 zł na planowane wpływy w wysokości 26.687.015,92 zł, co stanowi 92,91 % wykonania planu.

Na dochody budżetu gminy złożyły się:

1. Dochody własne w wysokości 7.802.706,68 zł, które w stosunku do planowanych w wysokości 8.109.786,57 zł stanowią 96,21 % wykonania planu, w tym bieżące w wysokości 7.788.102,37 zł na planowane w wysokości 8.092.786,57 zł oraz majątkowe w wysokości 14.604,31 zł na planowane w wysokości 17.000,00 zł.
2. Dotacje i środki na zadania własne w wysokości 7.187.995,48 zł, które w stosunku do planowanych w wysokości 6.449.085,32 zł stanowią 111,46 % wykonania planu, w tym bieżące w wysokości 6.633.773,38 zł na planowane w wysokości 6.229.203,07 zł oraz majątkowe w wysokości 554.222,10 zł na planowane w wysokości 219.882,25 zł.
3. Dotacje na programy finansowane z udziałem środków UE w wysokości 2.154.643,84 zł na planowane w wysokości 4.176.009,00 zł stanowią 52,00 % wykonania planu, w tym bieżące w wysokości 47.189,68 zł na planowane w wysokości 47.305,00 zł oraz majątkowe w wysokości 2.107.454,16 zł na planowane w wysokości 4.128.704 zł.
4. Dotacje celowe na zadania zlecone w wysokości 7.590.988,50 zł, które w stosunku do planowanych w wysokości 7.827.225,03 zł stanowią 96,98 % wykonania planu.
5. Dotacje na zadania realizowane w drodze porozumień w wysokości 59.611,08 zł, które w stosunku do planowanych w kwocie 124.910,00 zł stanowią 47,72 % wykonania planu.

### Udział dochodów własnych w dochodach ogółem – 31,47 %

Wykonanie dochodów ogółem	<b>24 795 945,58</b>
Dochody własne	<b>7 788 102,37</b>
Dotacje i środki na zadania własne	<b>7 187 995,48</b>
Dotacje na programy realizowane z udziałem środków UE	<b>2 154 643,84</b>
Dotacje celowe na zadania zlecone	<b>7 590 988,50</b>
Dochody ze sprzedaży majątku	<b>14 604,31</b>
Dotacje na zadania realizowane w drodze porozumień	<b>59 611,08</b>

Pod względem struktury dochodów największy udział w budżecie gminy stanowią dochody własne w kwocie 7.802.706,68 co stanowi 31,47 % wszystkich dochodów, drugim pod względem dochodem są dotacje celowe na zadania zlecone w wysokości 7.590.988,50 zł stanowiące 30,61 % wszystkich dochodów, dotacje i środki na zadania własne w kwocie

7.187.995,48 co stanowi 28,99 % znajdują się na trzecim miejscu, dotacje na programy realizowane z udziałem środków UE w kwocie 2.154.643,84 co stanowi 8,69 % są czwartym dochodem w budżecie gminy.

Strukturę dochodów budżetu gminy w ujęciu graficznym przedstawia poniższy wykres:

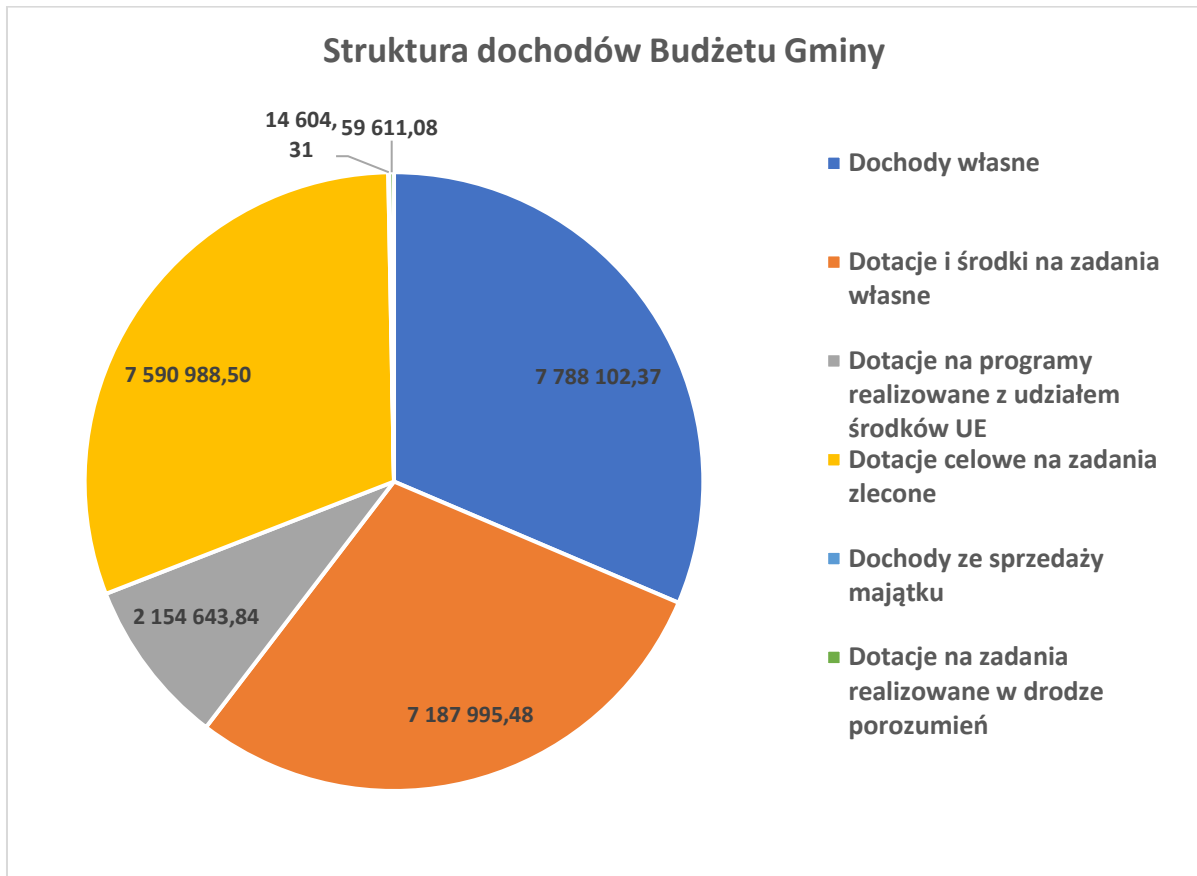

#### Wykonanie dochodów (w tym PIT, CIT)

Plan dochodów	<b>26 687 015,92</b>
Wykonanie ogółem, w tym:	<b>24 795 945,58</b>
PIT	<b>4 148 679,57</b>
CIT	<b>6 449,00</b>

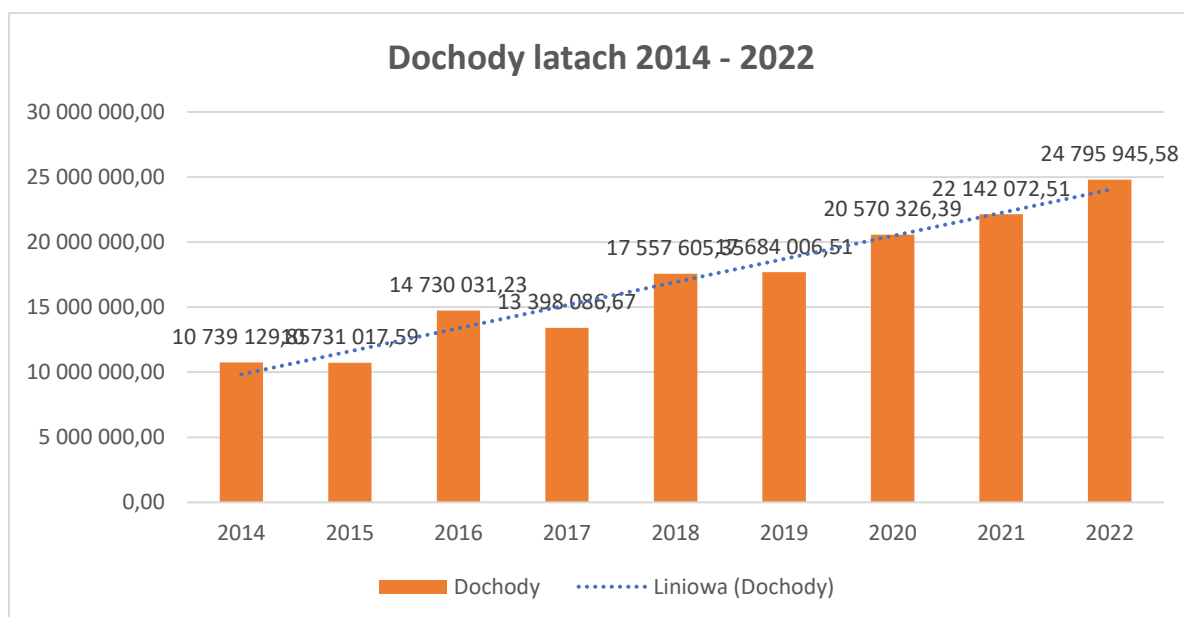

Rok	Dochody
<b>2014</b>	<b>10 739 129,85</b>
<b>2015</b>	<b>10 731 017,59</b>
<b>2016</b>	<b>14 730 031,23</b>
<b>2017</b>	<b>13 398 086,67</b>
<b>2018</b>	<b>17 557 605,35</b>
<b>2019</b>	<b>17 684 006,51</b>
<b>2020</b>	<b>20 570 326,39</b>
<b>2021</b>	<b>22 142 072,51</b>
<b>2022</b>	<b>24 795 945,58</b>

Na wykresie oraz w tabeli powyżej przedstawione zostały dochody budżetu gminy w latach 2014 -2022. Jak wynika z przedstawionych danych dochody budżetu gminy w przedstawionym okresie wykazują tendencję wzrostową i tak od kwoty 10.739.129,85 w roku 2014 do kwoty 24.795.945,58 w roku 2022. W stosunku do roku poprzedniego dochody budżetu gminy wzrosły o 11,99 %.

## WYDATKI BUDŻETU GMINY

Na wydatki budżetu gminy złożyły się:

1. Zadania własne w wysokości 13.217.241,26 zł , które stanowią 59,02 % wszystkich wydatków budżetowych z czego:
  - Na wydatki bieżące wydano 11.083.803,11 zł które stanowią 83,86 % wydatków na zadania własne,
  - Na wydatki majątkowe wydano 2.133.438,15 zł, co stanowi 16,14 % wydatków na zadania własne.
2. Wydatki na programy finansowane z udziałem środków UE w wysokości 1.561.013,65 zł, które stanowią 6,97 % wszystkich wydatków budżetowych z czego:
  - Na wydatki bieżące wydano 122.337,33 zł które stanowią 7,84 % wydatków na programy finansowane z udziałem innych środków zagranicznych,
  - Na wydatki majątkowe wydano 1.438.676,32 zł, co stanowi 92,16 % wydatków na programy finansowane z udziałem innych środków zagranicznych.
3. Zadania zlecone z zakresu administracji rządowej i inne zlecone ustawami w wysokości 7.590.988,50 zł , które stanowią 33,90 % wszystkich wydatków budżetowych z czego:
  - Na wydatki bieżące wydano 7.590.988,50 zł co stanowi 100,00 % wydatków na zadania zlecone z zakresu administracji rządowej i inne zlecone ustawami.
4. Zadania realizowane w drodze porozumień z organami administracji rządowej w wysokości 25.000,00 zł , które stanowią 0,11 % wszystkich wydatków budżetowych z czego:
  - Na wydatki bieżące wydano 25.000,00 zł co stanowi 100,00 % wydatków na zadania realizowane w drodze porozumień z organami administracji rządowej.

### Udział wydatków majątkowych w wydatkach ogółem – 15,95 %

Na wydatki majątkowe w kwocie 3.572.114,47 co stanowi 15,95 % wszystkich wydatków z budżetu gminy, w stosunku do wydatków bieżących w kwocie 18.822.243,41 co stanowi 84,05 % przeznacza się ponad 1/6 budżetu gminy.

W ujęciu graficznym strukturę wydatków budżetu gminy przedstawia poniższy wykres:

Wykonanie – wydatki ogółem	<b>22 394 243,41</b>
Wydatki majątkowe	<b>3 572 114,47</b>
Wydatki bieżące	<b>18 822 128,94</b>



### Struktura wydatków Budżetu Gminy

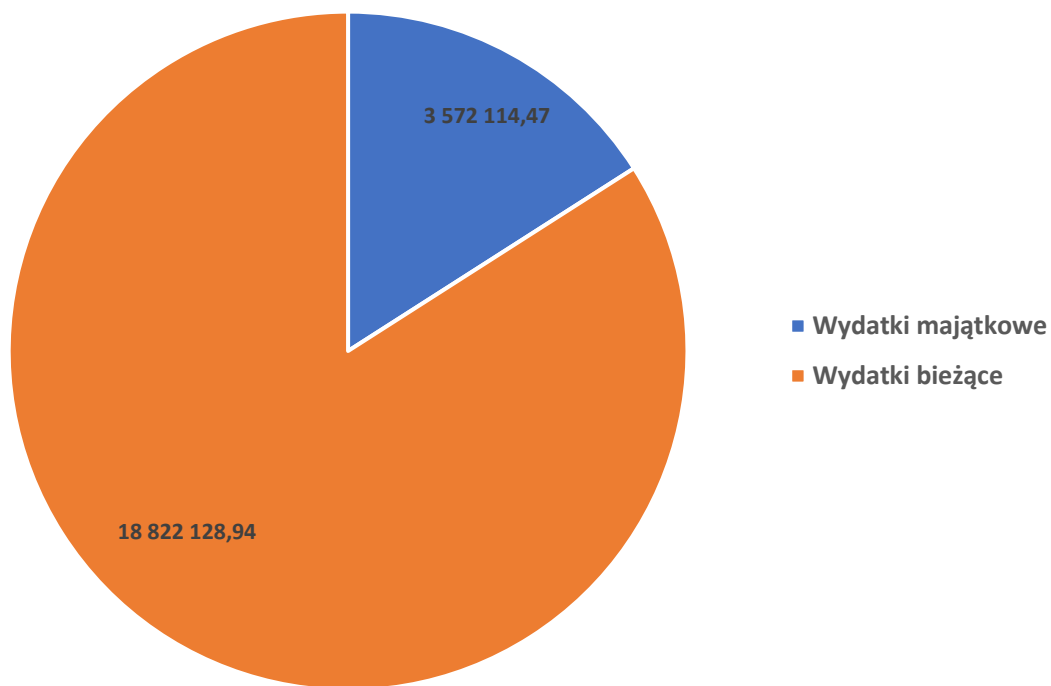

Plan	29 354 458,92
Wykonanie	22 394 243,41

### Wydatki w latach 2014 - 2022

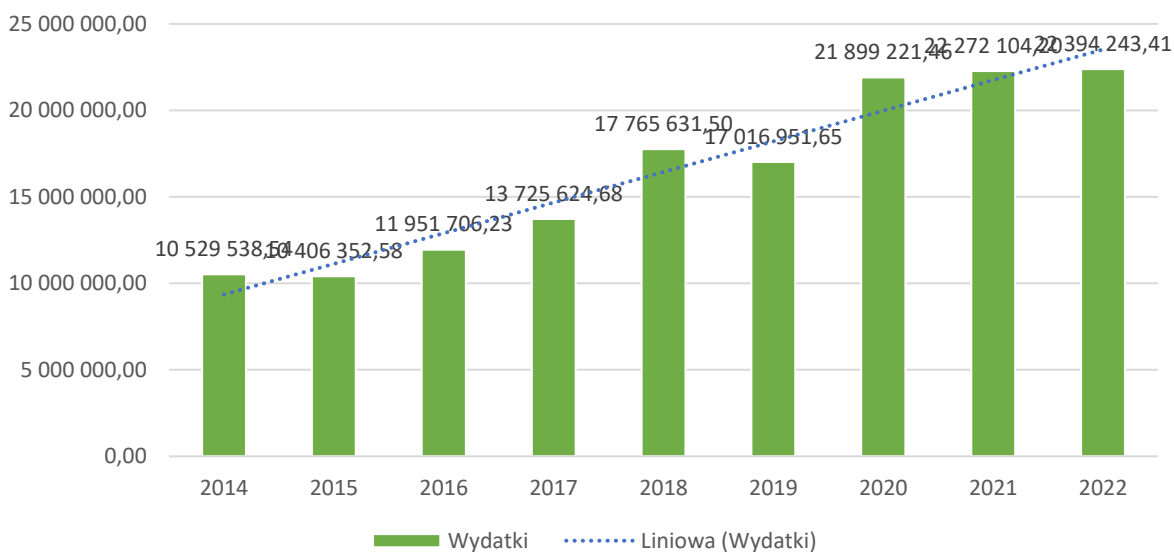

Rok	Wydatki
2014	10 529 538,54
2015	10 406 352,58
2016	11 951 706,23
2017	13 725 624,68
2018	17 765 631,50
2019	17 016 951,65
2020	21 899 221,46
2021	22 272 104,20
2022	22 394 243,41

Na wykresie oraz w tabeli powyżej przedstawione zostały wydatki budżetu gminy w latach 2014 -2022. Jak wynika z przedstawionych danych wydatki budżetu gminy w przedstawionym okresie wykazują tendencję wzrostową i tak od kwoty 10.529.538,54 w roku 2014 do kwoty 22.394.243,41 w roku 2022. W stosunku do roku poprzedniego wydatki budżetu gminy uległy zwiększeniu o 0,55 %.

#### Wysokość zrealizowanych wydatków majątkowych w stosunku do planu 41,55 %

Plan	8 596 787,25
Wykonanie	3 572 114,47

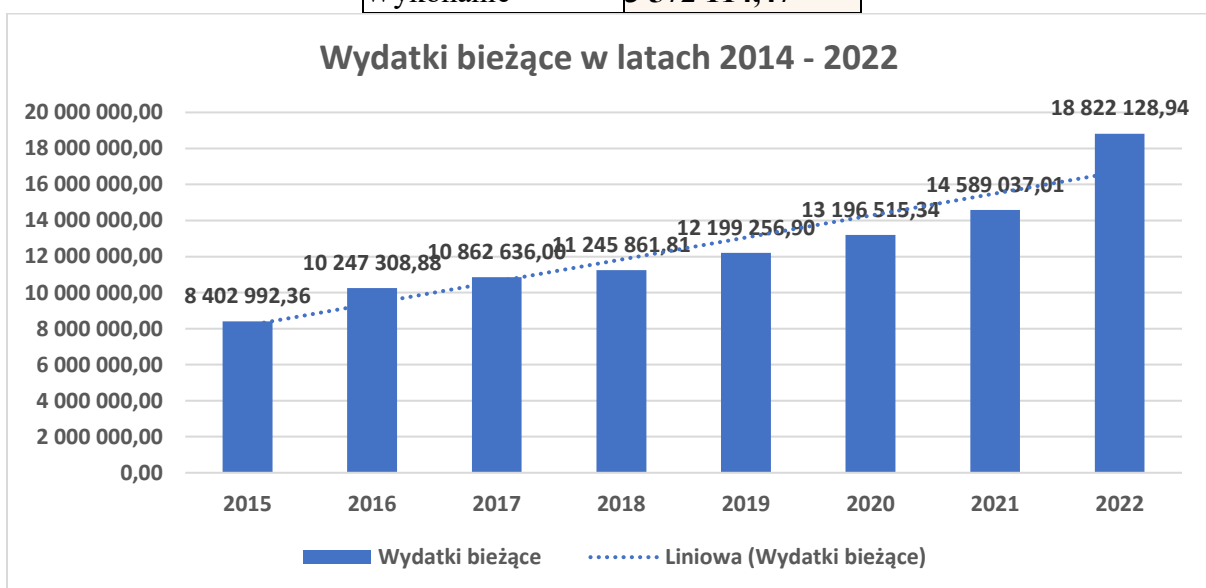

Rok	Wydatki bieżące
2014	9 410 729,31
2015	8 402 992,36
2016	10 247 308,88
2017	10 862 636,00
2018	11 245 861,81
2019	12 199 256,90
2020	13 196 515,34
2021	14 589 037,01
2022	18 822 128,94

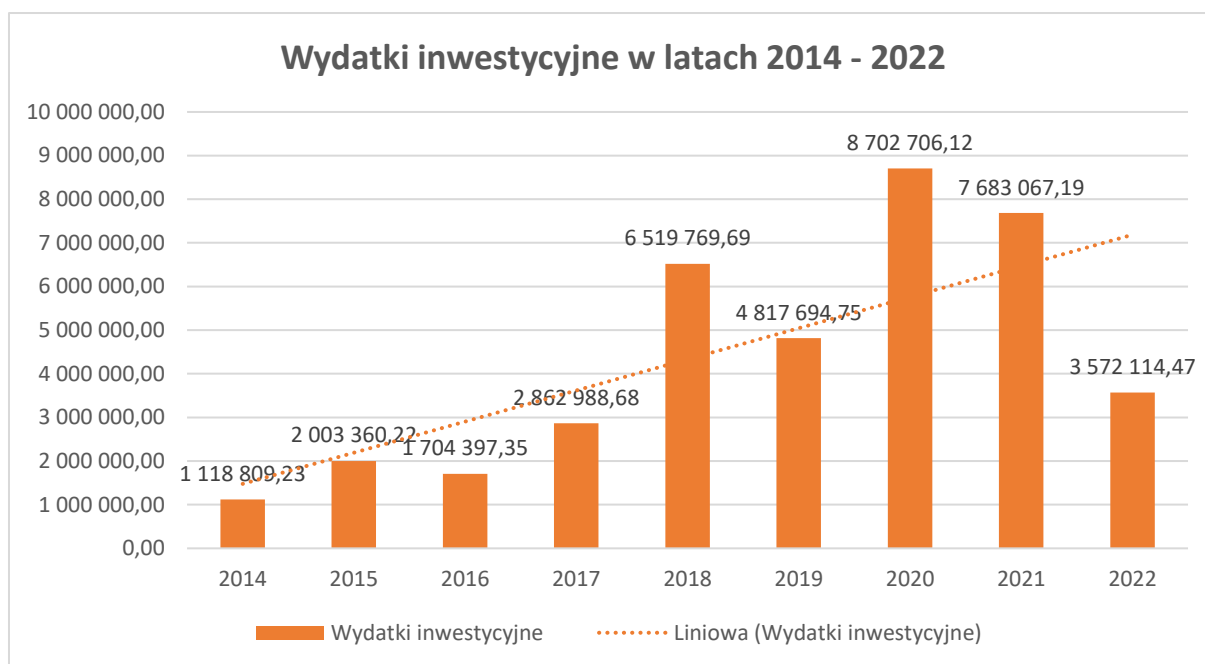

Rok	Wydatki inwestycyjne
2014	1 118 809,23
2015	2 003 360,22
2016	1 704 397,35
2017	2 862 988,68
2018	6 519 769,69
2019	4 817 694,75
2020	8 702 706,12
2021	7 683 067,19
2022	3 572 114,47

Na wykresach oraz w tabelach powyżej przedstawione zostały wydatki bieżące oraz inwestycyjne budżetu gminy w latach 2014 -2022. Jak wynika z przedstawionych danych wydatki bieżące budżetu gminy w przedstawionym okresie wykazują tendencję wzrostową i tdk od kwoty 9.410.729,31 w roku 2014 do kwoty 18.822.128,94 w roku 2022, w stosunku do roku poprzedniego wydatki bieżące budżetu gminy wzrosły o 29,01 %, natomiast wydatki majątkowe w kwocie 1.118.809,23 w roku 2014 do kwoty 3.572.114,47 w roku 2022. W stosunku do roku poprzedniego wydatki inwestycyjne uległy zmniejszeniu o 53,51 %. Powyższe dane wskazują, że na realizację inwestycji gminnych został położony szczególny nacisk.

## REALIZACJA PROJEKTÓW WIELOLETNICH

W roku 2022 realizowano dwanaście projektów wieloletnich oraz zaplanowano rozpoczęcie realizacji siedmiu projektów:

1. projekt „Rewitalizacja i zagospodarowanie zbiornika wodnego w miejscowości Rybczewice Drugie” którego realizację zaplanowano na lata 2017 – 2023, na realizację którego przewidziano środki własne w wysokości 1.980.536,81 zł. Do końca 2022 r. zrealizowano wydatki w kwocie 490.934,19 zł (w 2022 r. wydano 441.016,38 zł na

planowane w wysokości 1.930.619,00 zł),

2. projekt „Modernizacja oświetlenia ulicznego w gminie Rybczewice” którego realizację zaplanowano na lata 2019 – 2023, na realizację którego przewidziano środki w wysokości 1.069.074 zł. Do końca 2022 r. zrealizowano wydatki w kwocie 61.600,08 zł (w 2022 r. wydano 43.150,08 zł na planowane w wysokości 1.050.624 zł),
3. projekt „Budowa przydomowych oczyszczalni ścieków na terenie gminy Rybczewice” którego realizację zaplanowano na lata 2021 – 2022, na realizację którego przewidziano środki w wysokości 813.252,50 zł. Do końca 2022 r. zrealizowano wydatki w kwocie 657.825,23 zł (w 2022 r. wydano 639.436,73 zł na planowane w wysokości 794.864 zł),
4. projekt „Kształtowanie przestrzeni publicznej w gminie Rybczewice poprzez wykonanie tężni solankowej oraz placu na zajęcia artystyczne” którego realizację zaplanowano na lata 2019 – 2022, na realizację którego przewidziano środki w wysokości 545.517 zł. Do końca 2022 r. zrealizowano wydatki w kwocie 524.921,00 zł (w 2022 r. wydano 524.921,00 zł na planowane w wysokości 545.517 zł),
5. projekt „Cyfrowa Gmina” którego realizację zaplanowano na lata 2022 – 2023, na realizację którego przewidziano środki w wysokości 150.410 zł. Do końca 2022 r. zrealizowano wydatki w kwocie 5.535,00 zł (w 2022 r. wydano 5.535,00 zł na planowane w wysokości 150.410 zł),
6. projekt „Klub Seniora w Gminie Rybczewice” realizowany ze środków unijnych którego realizację zaplanowano na lata 2018 – 2022, na realizację którego przewidziano środki w wysokości 766.139,67 zł. Do końca 2022 r. zrealizowano wydatki w kwocie 766.018,00 zł (w 2022 r. wydano 122.337,33 zł na planowane w wysokości 122.459,00 zł),
7. projekt „Klub Seniora w Gminie Rybczewice” realizowany ze środków własnych którego realizację zaplanowano na lata 2022 – 2025, na realizację którego przewidziano środki w wysokości 150.000,00 zł. Do końca 2022 r. zrealizowano wydatki w kwocie 22.190,47 zł (w 2022 r. wydano 22.190,47 zł na planowane w wysokości 25.000,00 zł),
8. program „Czyste powietrze” którego realizację zaplanowano na lata 2021 – 2023, na realizację którego przewidziano środki w wysokości 65.652,76 zł. Do końca 2022 r. zrealizowano wydatki w kwocie 37.367,70 zł (w 2022 r. wydano 27.714,94 zł na planowane w wysokości 48.000,00 zł),
9. przebudowa drogi gminnej Nr 105772L w m. Zygmuntów zaplanowana na lata 2021 – 2022, na realizację której przewidziano środki w wysokości 987.106,00 zł. Do końca 2022 r. zrealizowano wydatki w kwocie 954.642,58 zł (w 2022 r. wydano 943.326,58 zł na planowane w wysokości 975.790 zł),
10. rozbudowa drogi gminnej Nr 105632L w m. Częstoborowice i Pilaszkowice Pierwsze zaplanowana na lata 2021 – 2023, na realizację której przewidziano środki w wysokości 5.056.088,00 zł. Do końca 2022 r. zrealizowano wydatki w kwocie 431.230,03 zł (w 2022 r. wydano 375.142,03 zł na planowane w wysokości 950.000 zł),
11. przebudowa drogi gminnej Nr 105803L w m. Zygmuntów zaplanowana na lata 2022 – 2023, na realizację której przewidziano środki w wysokości 930.477,00 zł. Do końca 2022 r. zrealizowano wydatki w kwocie 13.530,00 zł (w 2022 r. wydano 0,00 zł na planowane w wysokości 16.947 zł),
12. remont drogi gminnej Nr 105773L w m. Bazar zaplanowana na lata 2022 – 2023, na realizację której przewidziano środki w wysokości 943.300,00 zł. Do końca 2022 r. zrealizowano wydatki w kwocie 24.900,00 zł (w 2022 r. wydano 0,00 zł na planowane

w wysokości 18.400 zł),

- 13.** przebudowa ciągu dróg gminnych w m. Rybczewice Drugie (droga Nr 105759L i Nr 105788L) zaplanowana na lata 2022 – 2024, na realizację której przewidziano środki w wysokości 10.000.000,00 zł. Do końca 2022 r. zrealizowano wydatki w kwocie 22.996,08 zł (w 2022 r. wydano 22.996,08 zł na planowane w wysokości 230.000 zł),
- 14.** przebudowa drogi gminnej Nr 105761L w m. Rybczewice Pierwsze i Rybczewice Drugie zaplanowana na lata 2022 – 2024, na realizację której przewidziano środki w wysokości 5.000.000,00 zł. Do końca 2022 r. zrealizowano wydatki w kwocie 7.384,92 zł (w 2022 r. wydano 7.384,92 zł na planowane w wysokości 110.000 zł),
- 15.** inwestycje w zakresie wodociągi zaopatrzenia w wodę zaplanowane na lata 2021 – 2022, na realizację której przewidziano środki w wysokości 300.000,00 zł. Do końca 2022 r. zrealizowano wydatki w kwocie 161.370,30 zł (w 2022 r. wydano 161.370,30 zł na planowane w wysokości 300.000 zł),
- 16.** inwestycje w zakresie kanalizacji zaplanowane na lata 2021 – 2024, na realizację której przewidziano środki w wysokości 933.430,00 zł. Do końca 2022 r. zrealizowano wydatki w kwocie 0,00 zł (w 2022 r. wydano 0,00 zł na planowane w wysokości 813.430 zł),
- 17.** poprawa stanu gospodarki wodno-ściekowej w gminie Rybczewice - wodociąg zaplanowana na lata 2022 – 2024, na realizację której przewidziano środki w wysokości 70.000,00 zł. Do końca 2022 r. zrealizowano wydatki w kwocie 0,0 zł (w 2022 r. wydano 0,00 zł na planowane w wysokości 70.000 zł),
- 18.** poprawa stanu gospodarki wodno-ściekowej w gminie Rybczewice – budowa oczyszczalni przydomowych zaplanowana na lata 2022 – 2024, na realizację której przewidziano środki w wysokości 30.000,00 zł. Do końca 2022 r. zrealizowano wydatki w kwocie 12.915,00 zł (w 2022 r. wydano 12.915,00 zł na planowane w wysokości 30.000 zł).

## Projekty z udziałem środków unijnych oraz inwestycje z udziałem środków budżetu państwa realizowane w 2021 roku

L Tabela 2: Stopień zaawansowania zadań wieloletnich Gminy Rybczewice za 2022 rok

Lp.	Nazwa i cel	Od	Do	Łączne nakłady finansowe	Nakłady poniesione do 31.12.2021	Plan na 1.01.2022	Plan na 31.12.2022	Wykonanie na 31.12.2022	Wykonanie planu w %	Stopień zaawansowania realizacji zadania w %
<b>1</b>	<b>Przedsięwzięcia razem</b>			<b>29 790 983,74</b>	<b>845 923,74</b>	<b>9 967 177,00</b>	<b>8 182 060,00</b>	<b>3 349 436,84</b>	<b>40,94</b>	<b>14,08</b>
<b>1.a</b>	<b>- wydatki bieżące</b>			<b>981 792,43</b>	<b>653 333,43</b>	<b>95 795,00</b>	<b>195 459,00</b>	<b>172242,74</b>	<b>88,12</b>	<b>84,09</b>
<b>1.b</b>	<b>- wydatki majątkowe</b>			<b>28 809 191,31</b>	<b>192 590,31</b>	<b>9 871 382,00</b>	<b>7 986 601,00</b>	<b>3 177 194,10</b>	<b>39,78</b>	<b>14,70</b>
<b>1.1</b>	<b>Wydatki na programy, projekty lub zadania związane z programami realizowanymi z udziałem środków, o których mowa w art. 5 ust. 1 pkt 2 i 3 ustawy z dnia 27 sierpnia 2009 r. o finansach publicznych (Dz.U.Nr 157, poz. 1240 z późn. zm.):</b>			<b>4 205 043,48</b>	<b>705 148,48</b>	<b>3 282 091,00</b>	<b>3 499 895,00</b>	<b>1 561 013,65</b>	<b>44,60</b>	<b>53,89</b>
<b>1.1.1</b>	<b>- wydatki bieżące</b>			<b>766 139,67</b>	<b>643 680,67</b>	<b>49 795,00</b>	<b>122 459,00</b>	<b>122 337,33</b>	<b>99,90</b>	<b>99,98</b>
1.1.1.1	Klub Seniora w Gminie Rybczewice - Poprawa jakości życia osób starszych	2018	2022	766 139,67	643 680,67	49 795,00	122 459,00	122 337,33	99,90	99,98
<b>1.1.2</b>	<b>- wydatki majątkowe</b>			<b>3 438 903,81</b>	<b>61 467,81</b>	<b>3 232 296,00</b>	<b>3 377 436,00</b>	<b>1 438 676,32</b>	<b>42,60</b>	<b>43,62</b>
1.1.2.1	Rewitalizacja i zagospodarowanie zbiornika wodnego w miejscowości Rybczewice Drugie - Zagospodarowanie zbiornika wodnego	2017	2023	1 460 698,81	46 467,81	1 414 231,00	1 414 231,00	363 324,83	25,69	28,05
1.1.2.2	Modernizacja oświetlenia ulicznego w gminie Rybczewice - Poprawa infrastruktury oświetlenia ulicznego	2019	2023	804 125,00	15 000,00	789 125,00	789 125,00	42 963,09	5,44	7,21
1.1.2.3	Budowa przydomowych oczyszczalni ścieków na terenie gminy Rybczewice - Poprawa infrastruktury odprowadzania ścieków	2021	2022	553 153,00	0,00	508 423,00	553 153,00	523 588,40	94,66	94,66
1.1.2.4	Kształtowanie przestrzeni publicznej w gminie Rybczewice poprzez wykonanie tężni solankowej oraz placu na zajęcia artystyczne - Poprawa jakości życia mieszkańców	2019	2022	520 517,00	0,00	520 517,00	520 517,00	504 300,00	96,88	96,88
1.1.2.5	Cyfrowa Gmina - Poprawa stanu informatyzacji Urzędu Gminy	2022	2023	100 410,00	0,00	0,00	100 410,00	4 500,00	4,48	4,48
<b>1.2</b>	<b>Wydatki na programy, projekty lub zadania związane z umowami partnerstwa publiczno-prywatnego:</b>			<b>0,00</b>	<b>0,00</b>	<b>0,00</b>	<b>0,00</b>	<b>0,00</b>	<b>0,00</b>	<b>0,00</b>
<b>1.2.1</b>	<b>- wydatki bieżące</b>			<b>0,00</b>	<b>0,00</b>	<b>0,00</b>	<b>0,00</b>	<b>0,00</b>	<b>0,00</b>	<b>0,00</b>
<b>1.2.2</b>	<b>- wydatki majątkowe</b>			<b>0,00</b>	<b>0,00</b>	<b>0,00</b>	<b>0,00</b>	<b>0,00</b>	<b>0,00</b>	<b>0,00</b>
<b>1.3</b>	<b>Wydatki na programy, projekty lub zadania pozostałe (inne niż wymienione w pkt 1.1 i 1.2):</b>			<b>25 585 940,26</b>	<b>140 775,26</b>	<b>6 685 086,00</b>	<b>4 682 165,00</b>	<b>1 788 423,19</b>	<b>38,20</b>	<b>7,54</b>

Lp.	Nazwa i cel	Od	Do	Łączne nakłady finansowe	Nakłady poniesione do 31.12.2021	Plan na 1.01.2022	Plan na 31.12.2022	Wykonanie na 31.12.2022	Wykonanie planu w %	Stopień zaawansowania realizacji zadania w %
<b>1.3.1</b>	<b>- wydatki bieżące</b>			<b>215 652,76</b>	<b>9 652,76</b>	<b>46 000,00</b>	<b>73 000,00</b>	<b>49 905,41</b>	<b>68,36</b>	<b>27,62</b>
1.3.1.1	Program "Czyste powietrze" - Poprawa jakości powietrza w gminie Rybczewice	2021	2023	65 652,76	9 652,76	21 000,00	48 000,00	27 714,94	57,74	56,92
1.3.1.2	Klub Seniora w Gminie Rybczewice - Poprawa jakości życia osób starszych	2022	2025	150 000,00	0,00	25 000,00	25 000,00	22 190,47	88,76	14,79
<b>1.3.2</b>	<b>- wydatki majątkowe</b>			<b>25 370 287,50</b>	<b>131 122,50</b>	<b>6 639 086,00</b>	<b>4 609 165,00</b>	<b>1 738 517,78</b>	<b>37,72</b>	<b>7,37</b>
1.3.2.1	Rewitalizacja i zagospodarowanie zbiornika wodnego w miejscowości Rybczewice Drugie - Zagospodarowanie zbiornika wodnego	2017	2023	519 838,00	3 450,00	406 388,00	516 388,00	77 691,55	15,05	15,61
1.3.2.2	Modernizacja oświetlenia ulicznego w gminie Rybczewice - Poprawa infrastruktury oświetlenia ulicznego	2019	2023	264 949,00	3 450,00	181 499,00	261 499,00	186,99	0,07	1,37
1.3.2.3	Budowa przydomowych oczyszczalni ścieków na terenie gminy Rybczewice - Poprawa infrastruktury odprowadzania ścieków	2021	2022	260 099,50	18 388,50	116 441,00	241 711,00	115 848,33	47,93	51,61
1.3.2.4	Przebudowa drogi gminnej Nr 105772L w m. Zygmuntów - Poprawa infrastruktury drogowej	2021	2022	987 106,00	11 316,00	975 748,00	975 790,00	943 326,58	96,67	96,71
1.3.2.5	Rozbudowa drogi gminnej Nr 105763L w miejscowościach Częstoborowice i Pilaszowice Pierwsze - Poprawa infrastruktury drogowej	2021	2023	5 056 088,00	56 088,00	2 625 000,00	950 000,00	375 142,03	39,49	8,53
1.3.2.6	Inwestycje w zakresie wodociągów i zaopatrzenia w wodę - Poprawa zaopatrzenia w wodę	2021	2022	300 000,00	0,00	300 000,00	300 000,00	161 370,30	53,79	53,79
1.3.2.7	Inwestycje w zakresie kanalizacji - Poprawa jakości w zakresie kanalizacji	2021	2024	933 430,00	0,00	2 034 010,00	813 430,00	0,00	0,00	0,00
1.3.2.8	Cyfrowa Gmina - Poprawa stanu informatyzacji Urzędu Gminy	2022	2023	50 000,00	0,00	0,00	50 000,00	1 035,00	2,07	2,07
1.3.2.9	Kształtowanie przestrzeni publicznej w gminie Rybczewice poprzez wykonanie tężni solankowej oraz placu na zajęcia artystyczne - Poprawa jakości życia mieszkańców	2019	2022	25 000,00	0,00	0,00	25 000,00	20 621,00	82,48	82,48
1.3.2.10	Przebudowa drogi gminnej Nr 105803L w miejscowości Zygmuntów - Poprawa infrastruktury drogowej	2022	2023	930 477,00	13 530,00	0,00	16 947,00	0,00	0,00	0,00
1.3.2.11	Remont drogi gminnej Nr 105773L w miejscowości Bazar gm. Rybczewice od km 0+000 do km 0+790 - Poprawa infrastruktury drogowej	2022	2023	943 300,00	24 900,00	0,00	18 400,00	0,00	0,00	0,00
1.3.2.12	Przebudowa ciągu dróg gminnych w miejscowości Rybczewice Drugie (droga Nr 105759L i Nr 105788L) - Poprawa infrastruktury drogowej na terenie gminy	2022	2024	10 000 000,00	0,00	0,00	230 000,00	22 996,08	10,00	0,23
1.3.2.13	Przebudowa drogi gminnej Nr 105761L w miejscowości Rybczewice	2022	2024	5 000 000,00	0,00	0,00	110 000,00	7 384,92	6,71	0,15

Lp.	Nazwa i cel	Od	Do	Łączne nakłady finansowe	Nakłady poniesione do 31.12.2021	Plan na 1.01.2022	Plan na 31.12.2022	Wykonanie na 31.12.2022	Wykonanie planu w %	Stopień zaawansowania realizacji zadania w %
	Pierwsze i Rybczewice Drugie - Poprawa infrastruktury drogowej na terenie gminy									
1.3.2.14	Poprawa stanu gospodarki wodno-ściekowej w gminie Rybczewice - wodociąg - Poprawa stanu gospodarki wodno-ściekowej w gminie Rybczewice	2022	2024	70 000,00	0,00	0,00	70 000,00	0,00	0,00	0,00
1.3.2.15	Poprawa stanu gospodarki wodno-ściekowej w gminie Rybczewice - oczyszczalnia - Poprawa stanu gospodarki wodno-ściekowej w gminie Rybczewice	2022	2024	30 000,00	0,00	0,00	30 000,00	12 915,00	43,05	43,05



## INFORMACJA O STANIE MIENIA KOMUNALNEGO

Wartość początkowa majątku Gminy Rybczewice na dzień 1 stycznia 2022 r. wynosiła **58.757.283,02 zł**, natomiast na dzień 31 grudnia 2022 r. stanowiła kwotę **61.636.263,29 zł**, co oznacza wzrost o 14,01 % w stosunku do 31 grudnia roku poprzedzającego. W skład majątku wchodzi środki trwałe wg grup rodzajowych, środki trwałe w budowie (inwestycje) oraz udziały w spółkach prawa handlowego.

### Zestawienie zmian wartości niematerialnych i prawnych, środków trwałych wg grup rodzajowych oraz inwestycji w budowie

L.p.	Grupa		Wartość brutto			
	Numer	Nazwa	Stan na dzień 01.01.2020 r.	Zwiększenia	Zmniejszenia	Stan na dzień 31.12.2020 r.
1	0	GRUNTY	4.573.017,00	0,00	6.508,00	4.566.509,00
2	1	BUDYNKI I LOKALE ORAZ SPÓLDZIELCZE PRAWO DO LOKALU UŻYTKOWEGO I SPÓLDZIELCZE WŁASNOŚCIOWE PRAWO DO LOKALU MIESZKALNEGO	23.869.153,37	0,00	0,00	23.869.153,37
3	2	OBIEKTY INŻYNIERII LĄDOWEJ I WODNEJ	23.101.280,18	1.505.131,68	0,00	24.606.411,86
4	3	KOTŁY I MASZYNY ENERGETYCZNE	414.184,81	0,00	0,00	414.184,81
5	4	MASZYNY, URZĄDZENIA I APARATY OGÓLNEGO ZASTOSOWANIA	813.983,24	0,00	61.992,00	751.991,24
6	5	MASZYNY, URZĄDZENIA I APARATY SPECJALISTYCZNE	36.914,00	19.499,00	0,00	56.413,00
7	6	URZĄDZENIA TECHNICZNE	5.083.571,08	553.441,90	0,00	5.637.012,98
8	7	ŚRODKI TRANSPORTU	512.680,44	35.747,80	0,00	548.428,24
9	8	NARZĘDZIA, PRZYRZĄDY, RUCHOMOŚCI I WYPOSAŻENIE, GDZIE INDZIEJ NIESKLASYFIKOWANE	26.837,59	0,00	0,00	26.837,59
10		ŚRODKI TRWAŁE W BUDOWIE (INWESTYCJE)	325.661,31	3.347.026,60	2.513.366,71	1.159.321,20
	<b>Razem</b>		<b>58.757.283,02</b>	<b>5.460.846,98</b>	<b>2.581.866,71</b>	<b>61.636.263,29</b>

**Zestawienie udziałów w spółkach prawa handlowego na dzień 31.12.2019 r.**

<b>UDZIAŁY w SPÓŁCE WIRTUALNE POWIATY:</b>	
Wkład pieniężny 5.832 udziałów po 50,00 zł	291.600,00
Wkład niepieniężny (środki trwałe) brak. Udziały po ..... Zł	0,00
<b>RAZEM: 5.832 udziałów po 50,00 zł</b>	<b>291.600,00</b>
<b>PODSUMOWANIE</b>	<b>291.600,00</b>

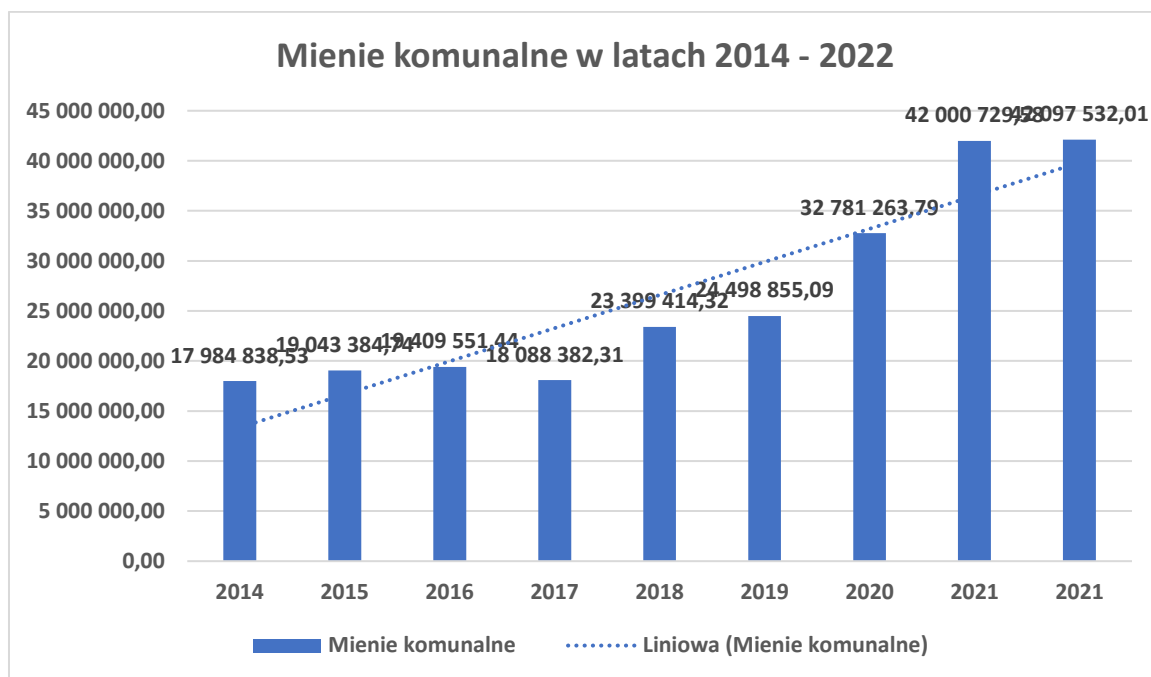

Rok	Mienie komunalne
2014	17 984 838,53
2015	19 043 384,74
2016	19 409 551,44
2017	18 088 382,31
2018	23 399 414,32
2019	24 498 855,09
2020	32 781 263,79
2021	42 000 729,58
2022	42 097 532,01

Na wykresie oraz w tabeli powyżej przedstawiona została wartość mienia komunalnego w latach 2014 -2022. Jak wynika z przedstawionych danych wartość mienia komunalnego w przedstawionym okresie wykazuje tendencję wzrostową i tak od kwoty 17.984.838,53 w roku 2014 do kwoty 42.097.532,01 w roku 2022. W stosunku do roku poprzedniego wartość mienia komunalnego wzrosła o 0,23 % co wiąże się z realizacją inwestycji gminnych.

## PRZYCHODY I ROZCHODY

Na dzień 31 grudnia 2022 roku przychody budżetu gminy wyniosły 2.731.255,78 zł na planowane w wysokości 2.731.253 zł, w tym:

- wolne środki - 1.807.821,86
- niewykorzystane środki - 800.769,94
- niewykorzystane środki związane z realizacją projektów UE - 72.663,98
- spłata pożyczki długoterminowej - 50.000,00

Na dzień 31 grudnia 2022 r. stan zadłużenia gminy z tytułu zaciągniętych kredytów bankowych oraz zobowiązań zaliczanych do długu innych niż kredyty i pożyczki wynosił 4.613.092,12 zł, na które składają się kredyty:

1. Kredytu zaciągniętego w Spółdzielczym Banku Powiatowym w Piaskach dnia 26 czerwca 2020 r. w kwocie 4.600.000 zł z przeznaczeniem na sfinansowanie planowanego deficytu budżetu gminy. Stan zobowiązań z powyższego kredytu na koniec okresu sprawozdawczego zamyka się kwotą 4.600.000,00 zł.
2. Zobowiązania zaliczane do długu inne niż kredyty i pożyczki spłacane wydatkami bieżącymi których stan na koniec okresu sprawozdawczego zamyka się kwotą 13.092,12 zł.

Na dzień 31 grudnia 2022 r. rozchody zamknęły się kwotą 63.810,00 zł na planowane w wysokości 63.810 zł na co złożyło się udzielone pożyczki długoterminowe w kwocie 63,810 zł, w tym:

1. Pożyczka długoterminowa dla OSP Rybczewice - 63.810,00

Rok	Zadłużenie Gminy
2014	4 065 600,00
2015	4 189 000,00
2016	2 710 400,00
2017	2 032 800,00
2018	1 355 200,00
2019	2 569 071,08
2020	4 608 260,68
2021	4 605 822,82
2022	4 613 092,12

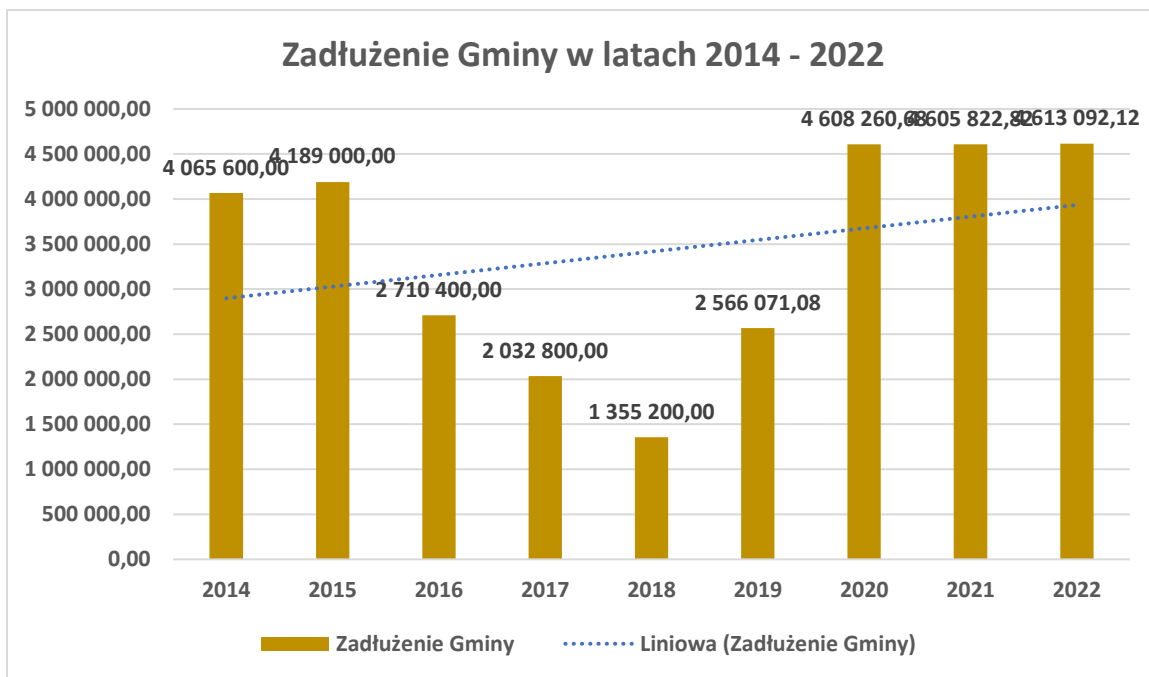

Na wykresie oraz w tabeli powyżej przedstawiona została wysokość zadłużenia Gminy w latach 2014 -2022. Jak wynika z przedstawionych danych zadłużenie Gminy w przedstawionym okresie wykazuje początkowo tendencję spadkową od kwoty 4.065.600,00 zł w roku 2014 do kwoty 1.355.200,00 zł w roku 2018, a następnie tendencję wzrostową o kwoty 1.355.200,00 zł w roku 2018 do kwoty 4.613.092,12 zł w roku 2022.

## PODSUMOWANIE

Podsumowując realizację budżetu gminy w 2022 roku należy stwierdzić, że zarówno dochody budżetowe jak i wydatki realizowane były zgodnie z planem, a mianowicie dochody budżetowe zrealizowano w 92,91 %, natomiast wydatki budżetowe zrealizowano w 76,29 %. Globalnie na dzień 31 grudnia 2022 r. budżet gminy zamknął się nadwyżką budżetową w wysokości 2.401.702,17 zł przy zaplanowanym niedoborze budżetowym w wysokości 2.667.443 zł.

### Wynik budżetu

<b>Planowany wynik:</b> <b>DEFICYT</b>	<b>-2,667 443,00</b>
<b>Wykonanie:</b> <b>NADWYŻKA</b>	<b>2 401 702,17</b>

Wysokość wskaźnika łącznej kwoty spłaty zobowiązań o której mowa w art. 243 ust. 1 ustawy o finansach publicznych, do dochodów po uwzględnieniu zobowiązań związku współtworzonego przez jednostkę samorządu terytorialnego oraz po uwzględnieniu ustawowych wyłączeni przypadających na koniec roku 2022 wyniósł 2,41 % przy dopuszczalnym wskaźniku spłaty zobowiązań określonym w art. 243 ustawy o finansach publicznych, po uwzględnieniu ustawowych wyłączeni obliczonym w oparciu o wykonanie roku poprzedzającego pierwszy rok prognozy (wskaźnik ustalony w oparciu o średnią arytmetyczną z poprzednich lat) którego wielkość wyniosła 18,98 %.

## V. INWESTYCJE

### *Inwestycje na wodociągach 2022r.*

W związku z poważną awarią sieci wodociągowej w m. Rybczewice Pierwsze - Gmina Rybczewice zmuszona została do pilnej przebudowy odcinka sieci PVC fi 160 mm na długości ok. 260 mb i wymianę odcinka na rury PE 100 RC MULTIsafe 2L SDR17/PN10 DZ 160x 9,5 , wraz z przebudową 2 węzłów sanitarnych i wymianą starych zasuw na nowe .

W ramach przebudowy sieci wodociągowej Wykonawca „MASTER” Firma Handlowo-Usługowa Krzysztof Guz Krężnica Jara 444, 20-515 Lublin zrealizował następujące roboty:

- 1) Metodą przewiertu sterowanego wykonano odcinek sieci wodociągowej z rur PE 100 RC MULTIsafe 2L SDR17/PN10 DZ 160x 9,5 i długości ok. 260mb.
- 2) Wykonano przebudowę istniejących 2 węzłów sanitarnych poprzez wymianę zasuw kołnierżowych fi 160 mm – szt.5

Wartość wykonanych robót wyniosła netto 118 000 zł + należny podatek VAT = brutto 145 140 ,00 (słownie: sto czterdzieści pięć tysięcy sto czterdzieści złotych.)

Roboty zakończono w dniu 19.08.2022r.

### ***Inwestycje drogowe zrealizowane w 2022r.***

1. „Przebudowa drogi gminnej nr 105772L w miejscowości Zygmuntów „, gm. Rybczewice na odcinku km 0+000 do km 0+970 wykonanych przez PTHU Jacek Michałek, ul. Gęsia 27/6, 20-719 Lublin.

W ramach zadania wykonano następujące roboty:

<b>Elementy i rodzaje robót</b>	<b>Ilość</b>	<b>Koszt ogółem brutto</b>
1. Roboty przygotowawcze	0,878 km	17 274,12
2. Roboty rozbiórkowe	1 756 m/2	17 279,04
3. Roboty ziemne	3 160 m/2	14 976,48
4. Nawierzchnia jezdni	3 160 m/2	701 409,96
5. Pobocza	1 317 m/2	52 865,40
6. Oznakowanie pionowe	9 szt.	14 145,00

+ roboty dodatkowe:

<b>Elementy i rodzaje robót</b>	<b>Ilość</b>	<b>Koszt ogółem brutto</b>
1. Roboty przygotowawcze	0,117 km	1 151,28
2. Roboty rozbiórkowe	325,00 m/2	3 198,00
3. Roboty ziemne	325,00 m/2	2 398,50
4. Nawierzchnia jezdni	325,00 m/2	102 631,20
5. Pobocza	88,00 m/2	3 205,60

Razem : **930 534,58 zł**

Słownie : dziewięćset trzydzieści tysięcy pięćset trzydzieści cztery złote 58/100

Z dniem 29.07.2022 r. roboty zostały odebrane bez uwag.

### ***Inwestycje drogowe rozpoczęte w 2022r do zakończenia w 2023r.***

#### ***1. Przebudowa drogi gminnej Nr 105803L w miejscowości Zygmuntów***

Droga gminna Nr 105803L jest drogą publiczną klasy D . Przebudowa obejmuje odcinek drogi o długości 629 mb. Przyjęte parametry techniczno – użytkowe drogi:

- a) droga jednojezdniowa jednopasowa dwukierunkowa z mijankami,
- b) kategoria drogi – gminna,
- c) klasa techniczna drogi – D (dojazdowa),
- d) prędkość projektowa - 30 km/h,
- e) nawierzchnia betonowa z płyt betonowych typu IOMB,
- f) podstawowa szerokość jezdni – 3,50 m,
- g) szerokość jezdni na mijankach – 5,00 m,
- h) szerokość poboczy – 0,75 m,

i) kategoria ruchu – KR1.

W zakres robót wchodzi następujące elementy podstawowe:

- a) roboty rozbiórkowe,
- b) roboty ziemne,
- c) wykonanie nawierzchni jezdni,
- d) wykonanie poboczy,
- e) wprowadzenie stałej organizacji ruchu,
- f) roboty wykończeniowe.

Wykonawca robót: Mirosław Małecki, Kosarzew Dolny Kolonia 4, 23-100 Bychawa z ofertą 718 000,00 zł.

## **2. *Remont drogi gminnej nr 105773 L w miejscowości Bazar gm. Rybczewice od km 0+000 do km 0+790***

Przedmiotem zadania jest „Remont drogi gminnej Nr 105773L w miejscowości Bazar gm. Rybczewice od km 0+000 do km 0+790” obejmujący poniższy zakres robót:

- a) Rozebranie istniejących płyt,
  - b) wykonanie koryta pod konstrukcją,
  - c) wykonanie nowej konstrukcji nawierzchni drogi z płyt ażurowych typu JOMB,
  - d) wykonanie poboczy z kruszywa łamanego,
  - e) wykonanie oznakowania pionowego zgodnie z projektem stałej organizacji ruchu
- Wykonawca robót : Przedsiębiorstwo Transportowo Handlowo Usługowe Jacek Michałek Ulica: Gęsia 27/6 20-719 Lublin z ofertą 879 450,00 zł

## **3. *Rozbudowa drogi gminnej Nr 105763L w miejscowościach Częstoborowice i Pilaszkowice Pierwsze.***

Przedmiotem zamówienia jest rozbudowa drogi gminnej Nr 105763L w miejscowościach Częstoborowice i Pilaszkowice Pierwsze. Droga gminna Nr 105763L jest drogą publiczną klasy D (droga dojazdowa). Rozbudowa obejmuje odcinek drogi o długości 2 263,10 mb. Początek trasy rozbudowy zlokalizowano w km 0+006,90 na granicy pasa drogowego drogi wojewódzkiej Nr 837. Koniec trasy zlokalizowano w km 2+270,00.

W zakres robót wchodzi następujące elementy podstawowe:

- a) ścinanie drzew, karczowanie pni, wycinka zakrzaczeń,
- b) roboty rozbiórkowe,
- c) roboty ziemne,
- d) budowa oświetlenia,
- e) wykonanie przepustów pod jezdnią,



- f) wykonanie przepustów pod zjazdami,
- g) odcinkowe umocnienie rowów,
- h) wykonanie nawierzchni jezdni z betonu asfaltowego ,
- i) wykonanie nawierzchni zjazdów,
- j) wykonanie poboczy,
- k) wprowadzenie stałej organizacji ruchu,
- l) wykonanie urządzeń bezpieczeństwa ruchu,
- m) roboty wykończeniowe.

Wykonawca robót: Przedsiębiorstwo Robót Drogowych Sp. z o.o. ul. Peowiaków 7, 22-400 Zamość z ofertą 4 857 836,43 zł

### **3. Modernizacja oświetlenia ulicznego w Gminie Rybczewice.**

27.05.2022r. Gmina Rybczewice wyłoniła wykonawcę robót na zadaniu „Modernizacja oświetlenia ulicznego na terenie Gminy Rybczewice.” Wykonawcą robót została firma IGPOL Iga Olszanowska ul. Orzechowa 44/31, 21-500 Biała Podlaska.

Zamówienie obejmujące m.in.:

- 1) wykonanie projektu wykonawczego oraz uzgodnienie z lokalnym Operatorem Systemu Dystrybucyjnego – PGE Dystrybucja SA Rejon Energetyczny - Lublin Teren, przed rozpoczęciem instalacji oraz zawarcie umowy z OSD o współpracy przy modernizacji oświetlenia drogowego i ulicznego,
- 2) wymiana istniejącej oprawy na nową oprawę LED o mocy 25W – 186 kpl.
- 3) wymiana istniejącej oprawy na nową oprawę LED o mocy 48W – 24 kpl.
- 4) wymiana istniejącej oprawy na nową oprawę LED o mocy 61W – 7 kpl.
- 5) wymiana istniejącej oprawy na nową oprawę LED o mocy 75W – 87 kpl.
- 6) wymiana istniejącej oprawy na nową oprawę LED o mocy 83W – 32 kpl.
- 7) wymiana istniejących wysięgników – 280 kpl.
- 8) Zainstalowanie oprogramowania które umożliwi zarządzanie oświetleniem

Wartość robót planowanych do zakończenia w 2023r. wynosi brutto 1 032 880,20 zł.

#### **Remonty dróg gminnych w 2022r.**

1. Zakup ok. 1 600 ton kruszywa drogowego z firmy Kruszywosort Wiktor Siadaczka, z firmy Szyrllic oraz z firmy Madura na kwotę 129 778,02 zł
2. Usługi koparko- ładowarką przy robotach ziemnych na drogach gminnych 22 253,48 zł,
3. Zakup płyt drogowych YOMB - 30 952,00 zł.
4. Dofinansowanie przebudowy drogi powiatowej nr 2127 w m. Izdebnio w kwocie 259 909,57zł.

## VI. ZAOPATRZENIE W WODĘ I ODPROWADZENIE ŚCIEKÓW

Zaopatrzenie ludności w wodę odbywa się za pomocą sieci wodociągowej zasilanej z 5 ujęć:

- **ujęcie „ Rybczewice – Karczew”** – dostarczającej wodę do wsi : Wygnanowice, Choiny, Stryjno Drugie, Stryjno Pierwsze, Kolonia Stryjno, Rybczewice Drugie, Rybczewice Pierwsze , Częstoborowice.
- **ujęcie w Izdebnie** – dostarczające wodę do wsi Kolonia Izdebno oraz Izdebno.
- **ujęcie wody „ Pilaszkowice – Bazar „** – dostarczające wodę do wsi Pilaszkowice Pierwsze, Pilaszkowice Drugie, Bazar oraz części Częstoborowic,
- **ujęcie wody we wsi Zygmuntów** – dostarczające wodę do wsi Zygmuntów oraz do 3 gospodarstw we wsi Pilaszkowice Pierwsze.
- **ujęcie wody „ Podizdebno „** – dostarczające wodę do wsi Częstoborowice i Rybczewice Pierwsze.
- **Przepompownia Stryjno Pierwsze** – dostarczająca wodę dla części miejscowości stryjno Pierwsze ( Anusin)
- **Przepompownia Wygnanowice** – dostarczająca wodę dla wsi Choiny.

## VII. DROGI PUBLICZNE I MOSTY

WYKAZ DRÓG GMINNYCH - GMINA RYBCZEWICE		
Numer Urzędu Marsz.	Przebieg odcinka	Numeracja wewnętrzna
105750L	Stryjno Pierwsze - Choiny - do granicy Gminy Krzczonów	G000001
105751L	Wygnanowice - Wola Gardzienicka	G000002
105752L	Stryjno Pierwsze - Wola Gardzienicka	G000003
105753L	Stryjno Pierwsze - dr. wojewódzka nr 837 - dr. powiatowa nr 2117L	G000004.1
	Stryjno Pierwsze - dr. wojewódzka nr 837 - dr. powiatowa nr 2117L	G000004.2

105754L	Stryjno Pierwsze - Rybczewice Drugie	G000005
105755L	Kolonia Stryjno	G000006
105756L	dr. gminna nr 105755L - Kolonia Stryjno - dr. wojewódzka nr 837	G000007
105757L	dr. wojewódzka nr 837 - Kolonia Stryjno - dr. powiatowa nr 2117L	G000008
105758L	dr. powiatowa nr 2123L - Bujanica - do granicy Gminy Krzczonów	G000009
105759L	Rybczewice Pierwsze - Kolonia Pasów - do granicy Gminy Krzczonów	G000010
105760L	dr. wojewódzka nr 837 - Rybczewice Pierwsze - dr. powiatowa nr 2122L	G000011.1
	dr. wojewódzka nr 837 - Rybczewice Pierwsze - dr. powiatowa nr 2122L	G000011.2
	dr. wojewódzka nr 837 - Rybczewice Pierwsze - dr. powiatowa nr 2122L	G000011.3
105761L	Częstoborowice - Rybczewice Pierwsze	G000012.1
	Częstoborowice - Rybczewice Pierwsze	G000012.2
105762L	Częstoborowice - dr. gminna nr 105761L	G000013
105763L	Częstoborowice - Kolonia Częstoborowice	G000014
105764L	Pilaszkowice Pierwsze - Zawodzie	G000015
105765L	Częstoborowice - Bazar	G000016
105766L	dr. powiatowa nr 2126L - Podizdebno - Kolonia Bąków	G000017
105767L	Kolonia Izdebno - do granicy Gminy Gorzków	G000018
105768L	we wsi Izdebno	G000019
105769L	Zygmuntów - Izdebno	G000020
105770L	Zygmuntów - Zalesie	G000021.1
	Zygmuntów - Zalesie	G000021.2
105771L	Zygmuntów - Antoniówka - do granicy Gminy Gorzków	G000022
105772L	Pilaszkowice Pierwsze - Zygmuntów - dr. gminna nr 105771L	G000023.1
	Pilaszkowice Pierwsze - Zygmuntów - dr. gminna nr 105771L	G000023.2
105773L	dr. wojewódzka nr 837 - Popów	G000024
105774L	Pilaszkowice Pierwsze - Zygmuntów	G000025

105775L	Bazar - Pilaszkowice Drugie - Popów	G000026
105776L	Kolonia Wygnanowice - Bujanica	G000027
105777L	we wsi Stryjno Pierwsze	G000028
105778L	Stryjno Pierwsze - dr. gminna nr 105776L	G000029
105779L	Stryjno Drugie - dr. gminna nr 105776L	G000030
105780L	Stryjno Drugie - dr. gminna nr 105758L - dr. gminna nr 105778L	G000031
105781L	Wygnanowice - Kolonia Anusin	G000032
105782L	Stryjno Pierwsze - Dębniak	G000033
105783L	Stryjno Pierwsze - Kolonia Anusin	G000034
105784L	Kolonia Stryjno - dr. gminna nr 105785L	G000035
105785L	Rybczewice Pierwsze - dr. gminna nr 105786L	G000036.1
	Rybczewice Pierwsze - dr. gminna nr 105786L	G000036.2
105786L	Rybczewice Pierwsze - Siedliska - dr. powiatowa nr 3124L	G000037
105787L	Kolonia Stryjno - Kolonia Pasów	G000038.1
	Kolonia Stryjno - Kolonia Pasów	G000038.2
105788L	Rybczewice Drugie - dr. gminna nr 105787L	G000039.1
	Rybczewice Drugie - dr. gminna nr 105787L	G000039.2
105789L	Rybczewice Drugie - dr. gminna nr 105759L - dr. wojewódzka nr 837	G000040
105790L	dr. gminna nr 105759L - do gr. gminy Krzczonów	G000041
105791L	Rybczewice Drugie - dr. gminna nr 105793L	G000042
105792L	Rybczewice Drugie - dr. gminna nr 105793L	G000043
105793L	Rybczewice Drugie - dr. powiatowa nr 2124L	G000044
105794L	Rybczewice Pierwsze - dr. gminna nr 105796L	G000045
105795L	Karczew - dr. gminna nr 105796L	G000046
105796L	Karczew - Kolonia Bąków	G000047
105797L	dr. gminna nr 105794L - Podizdebno	G000048
105798L	Częstoborowice - Podizdebno	G000049
105799L	Kolonia Izdebno - Izdebno	G000050
105800L	Pilaszkowice Pierwsze - Izdebno - dr. gminna nr 105769L	G000051
105801L	Zygmuntów - do granicy Gminy Gorzków (Orchowiec)	G000052

105802L	we wsi Trzcianka	G000053
105803L	Pilaszkowice Drugie - Trzcianka	G000054
105804L	Pilaszkowice Drugie - Pilaszkowice Łączki	G000055
105805L	Pilaszkowice Drugie - dr. gminna nr 105806L	G000056
105806L	Bazar - Kolonia Pilaszkowice - Krzczonów Trzeci - dr. powiatowa nr 2272L	G000057
105807L	Chodyłówka - Pilaszkowice Drugie	G000058
105808L	Kolonia Częstoborowice - Bazar	G000059
105809L	Kolonia Częstoborowice - dr. gminna nr 105808L - dr. gminna nr 105763L	G000060

#### **Drogi o nawierzchni bitumicznej:**

1. 195775L Pilaszkowice Drugie ( Rynek ) - 500mb ( 2016r.)
2. 105763L Częstoborowice ( Hektary)
3. 105766L Częstoborowice ( Podizdebno ) - 1 615 mb ( 2017r.)
4. 105759L Rybczewice Drugie ( do Pasowa ) - 970 mb ( 2018r.)
5. 105788L Rybczewice Pierwsze ( k. stacji Paliw ) - 1900 mb ( 2007r.)
6. 105751L Wygnanowice ( do DPS) - 350 mb ( 2015r. )
7. Nr ew. 588 Wygnanowice 300 mb ( 2009r.)
8. 105755L Stryjno Kolonia 1 270 mb ( 2019 r. )
9. 105756L Stryjno Kolonia 620 mb ( 2019 r. )
10. 105760L Rybczewice Pierwsze 1596 mb (2020r.) + II etap 255 mb ( 2021r. )
11. 105754L Stryjno Kolonia 870 mb (2020r.)
12. 105761L Częstoborowice – Rybczewice Drugie 620 mb ( 2021r. )

#### **Drogi na nawierzchni z płyt drogowych**

1. 105750 L Stryjno Pierwsze - Choiny – 3 260 mb
2. 105753L Stryjno Pierwsze ( Pieniężnik ) 150 mb
3. Nr ew. 1019 Stryjno Kolonia ( Wąwóz ) 200 mb
4. 105784L Stryjno Kolonia 200 mb
5. 195761L Częstoborowice - Rybczewice Pierwsze 1600 mb

6. 105763L Częstoborowice ( Hektary) 580 mb
7. 105762L Częstoborowice 570 mb
8. 105800L Częstoborowice ( do Osowca ) 250 mb
9. 105765L Pilaszkowice Pierwsze – Częstoborowice 1200 mb + 990 mb ( 2021r. )
10. Nr ew. 440, 446/2 Pilaszkowice Pierwsze 180 mb
11. Nr ew. 893 Pilaszkowice Drugie ( obręb Bazar ) 240 mb
12. Nr ew. 848 Pilaszkowice Drugie ( Mogiłki ) 500 mb
13. 105773L Bazar ( Popów ) 500 mb
14. 105770L Zygmuntów 160 mb
15. 105771L Zygmuntów ( do Stacji wod. ) 50 mb
16. 105772L Zygmuntów ( do Stoków ) 300 mb
17. 105768L Izdebno ( przy zlewni ) 450 mb
18. 105761L Rybczewice 300 mb
19. 105784L Stryjno Kolonia 525 mb
20. 105757L Stryjno Pierwsze 364 mb ( 2020r. )
21. 105799L Izdebno ( wąwóz ) 396 mb ( 2021r. )
22. 105772L Zygmuntów 970 mb ( 2022r. )

# OBIEKTY MOSTOWE

Kategoria dróg: wiejskie Województwo: Świdnicki Powiat: Lubelskie Gmina: Rybczewice	Zarządca dróg: Gmina Rybczewice	
--	---------------------------------	--

## WYKAZ OBIEKTÓW MOSTOWYCH

### DLA MOSTÓW, WIADUKTÓW, ESTAKAD i KŁADEK DLA PIESZYCH

Lp.	Droga		JNI	Miejscowość(nazwa ulicy, drogi)	Usytuowanie względem drogi		Usytuowanie względem przeszkody				Długość całkowita obiektu [m]	Szerokość całkowita obiektu [m]	Liczba dźwigarów w przekroju poprzecznym	Jezdnia		Chodnik		aktualna nośność użytkowa	ocena stanu technicznego obiektu od 0 do 5	Długość/powierzchnia w zależności od materiału konstrukcji dźwigarów			Układ statyczny obiektu	Liczba i rozpiętość teoretyczna przęseł	
	Nr.	km			nad drogą	nad ciekim lub nad drogą	nad drogą	nad koleją	nad terenem (estakada)	Szerokość/liczb				Skrajnia dla ruchu	szer. Lewego	szer. Prawego	stalowe			z betonu	kamienne,				

1	2	3	4	5	6	7	8	9	10	11	12	13	14	15	16	17	18	19	20	21	22	23	24	25
1	G00000 2	0+6 52		Wygnanowice - Wola Gardzienicka			TA K				11, 5	4,7		1	4,8					11,5/54 ,05			Swobod nie podpart y	1
2	G00000 4.1	0+1 67		Stryjno Pierwsze - dr. wojewódzka nr 837 - dr. powiatowa nr 2117L			TA K				14, 2	5		1	5					14,2/71			Swobod nie podpart y	1
3	G00001 1.1	0+1 43		dr. wojewódzka nr 837 - Rybczewice Pierwsze - dr. powiatowa nr 2122L			TA K				13, 5	5,5		1	4,5					13,5/74 ,25			Swobod nie podpart y	1
4	G00001 2.1	0+6 23		Częstoborowice - Rybczewice Pierwsze			TA K				15, 5	5,8		1	4,3					15,5/89 ,9			Swobod nie podpart y	1



5	G000015	0+123	Pilaszkowice Pierwsze Zawodzie -	TA K					10,3	5,4	1	5,4					10,3/55,62		Swobodnie podparty	1
6	G000035	0+103	Kolonia Stryjno - dr. gminna nr 105785L	TA K					13,5	5,3	1	4					13,5/71,55		Swobodnie podparty	1
7	dr. Lokalna	0+268	Stryjno Pierwsze	TA K					7,8	5,2	1	4,2					7,8/40,56		Swobodnie podparty	1
8	dr. Lokalna	0+319	Stryjno Drugie	TA K					7	5,3	1	4,2					7,0/37,1		Swobodnie podparty	1

## VII. GOSPODARKA LOKALOWA

### 1. Lokale mieszkalne

Lp.	Adres	Lokale ogółem	Komunalne	Na czas trwania stosunku pracy	Socjalne	Pow. użytkowa ogółem w m <sup>2</sup>
1.	Rybczewice Drugie ( budynek ośrodka zdrowia)	2	2	-	-	101,00
2.	Rybczewice Drugie ( budynek domu nauczyciela)	12	12	-	-	517,52
5.	Częstoborowice ( budynek koła gospodyń wiejskich )	2	-	-	2	69,00
6.	Bazar ( czworak )	1	-	-	1	59,90
7.	Pilaszkowice Drugie ( budynek koła gospodyń wiejskich )	1	-	-	1	40,00

### 2. Lokale użytkowe w zarządzie Gminy Rybczewice

1. Krzysztof Kulpa Sklep Wielobranżowy remiza OSP Wygnanowice umowa od dnia 01.01.2023 na okres 3 lat.
2. Justyna Kwiatosz Sklep Wielobranżowy remiza OSP Częstoborowice od dnia 01.07.2022r. na kres 3 lat
3. Anna Rycyk Sadowska + Wojciech Sadowski S.C. ,, Starmed ,, Opieka Zdrowotna budynek ośrodka zdrowia Rybczewice Drugie umowa zawarta w dniu 16.11.2016r.

na okres 20 lat.

## **5. Budynki komunalne**

1. Budynek byłej agronomówki w Rybczewicach Drugich – użytkowany przez Gminny Klub Sportowy Victoria
2. Budynek dworu w Rybczewicach Drugich – w chwili obecnej użytkowany na cele kulturalne i społeczne
3. Budynek dworu w Stryjno – Kolonii w chwili obecnej nieużytkowany
4. Budynek po Szkole Podstawowej w Pilaszkowicach Drugich w chwili obecnej nieużytkowany
5. Budynek po Szkole Podstawowej w Izdebnie w chwili obecnej nieużytkowany
6. Budynek OSP w Wygnanowicach
7. Budynek OSP w Stryjno – Kolonii
8. Budynek OSP w Częstoborowicach
9. Budynek OSP w Podizdebnie
10. Budynek OSP w Izdebnie
11. Budynek OSP Pilaszkowice Pierwsze, Bazar
12. Budynek OSP Pilaszkowice Drugie

### VIII WNIOSKI O DOFINANSOWANIE ZŁOŻONE W 2022 ROKU

Nazwa zadania	Źródło dofinansowania	Wartość całkowita	Wnioskowana kwota dotacji	Opis
1.Cyfrowa Gmina	Program Operacyjny Polska Cyfrowa na lata 2014-2020	100 410,00	100 410,00	Gmina Rybczewice uzyskała grant na wsparcie rozwoju cyfrowego instytucji samorządowych oraz zwiększenie cyberbezpieczeństwa. W ramach grantu planuje się zakup sprzętu, którego obecnie nie posiada Urząd Gminy oraz jego konfigurację i wdrożenie przez firmę zewnętrzną. Zadanie otrzymało grant i będzie realizowane
2.Zakup nowości wydawniczych oraz elementów wyposażenia do bibliotek szkolnych i pedagogicznych	dotacja celowa z budżetu państwa w ramach Narodowego Programu Rozwoju Czytelnictwa 2.0. na lata 2021-2025” – Priorytet 3	4 500,00	3 600,00	W ramach projektu, na potrzeby Zespołu Szkół Ogólnokształcących w Rybczewicach - Szkoła Podstawowa zaplanowano zakup książek do biblioteki szkolnej oraz realizację działań promujących czytelnictwo. Zadanie uzyskało dofinansowanie i będzie realizowane.
3.Aktywny Senior	Grant w ramach konkursu grantowego „Generacja 6.0” organizowanego przez Fundację BGK	15 000,00	15 000,00	W ramach programu Aktywny Senior planowano rehabilitację grupową dla 25 osób w wieku 60+ z terenu Gminy Rybczewice. Zadanie nie otrzymało dofinansowania
4.Przebudowa drogi gminnej nr 105784L w miejscowości Stryjno - Kolonia	Rządowy Fundusz Rozwoju Dróg	432 023,50	216 011,75	Zadanie dotyczy przebudowy drogi gminnej w m. Stryjno-Kolonia na łącznej długości 299 m poprzez wykonanie nawierzchni z betonu asfaltowego. Zadanie jest na liście rezerwowej do dofinansowania .
5.Przebudowa drogi gminnej Nr 105789L od km 0+006 do km 0+826 w miejscowości Rybczewice Drugie	Rządowy Fundusz Rozwoju Dróg	1 296 261,85	648 130,92	Zadanie dotyczy przebudowy drogi gminnej w m. Rybczewice Drugie na łącznej długości 820 m poprzez wykonanie nawierzchni z betonu asfaltowego. Zadanie jest na liście rezerwowej do dofinansowania.
6.Modernizacja (przebudowa) drogi	Środki celowe budżetu Województwa	309 269,75	185 561,00	Zadanie dotyczy przebudowy drogi gminnej nr 105764 L w m. Pilaszkowice Pierwsze na odcinku

dojazdowej do gruntów rolnych w miejscowości Pilaszkowice Pierwsze	Lubelskiego na budowę i modernizację (przebudowę) dróg dojazdowych do gruntów rolnych			o łącznej długości 212 mb. Zadanie nie otrzymało dofinansowania
7.Modernizacja (przebudowa) drogi dojazdowej do gruntów rolnych w miejscowości Zygmuntów	Środki celowe budżetu Województwa Lubelskiego na budowę i modernizację (przebudowę) dróg dojazdowych do gruntów rolnych	1 015 786,32	609 471,79	Zadanie dotyczy przebudowy drogi gminnej nr 105803L w m. Zygmuntów na odcinku o łącznej długości 629 mb. Zadanie nie otrzymało dofinansowania
8.Przebudowa drogi gminnej Nr 105761L w miejscowościach Rybczewice Pierwsze i Rybczewice Drugie	Rządowy Fundusz Polski Ład: Program Inwestycji Strategicznych	5 000 000,00	4 750 000,00	Zadanie obejmuje przebudowy drogi gminnej Nr 105761L, przebiegającej przez dwie miejscowości gminne: Rybczewice Pierwsze i Rybczewice Drugie, na odcinku o długości ok. 1580 m. Wykonana zostanie nawierzchnia z betonu asfaltowego wraz z utwardzonym poboczem, oznakowanie poziome i pionowe. Zadanie otrzymało dofinansowanie i będzie realizowane
9.Przebudowa ciągu dróg gminnych w miejscowości Rybczewice Drugie (Pasów)	Rządowy Fundusz Polski Ład: Program Inwestycji Strategicznych	10 000 000,00	9 500 000,00	Zadanie obejmuje przebudowę dwóch dróg gminnych: droga nr 105759L oraz droga nr 105788L w miejscowości Rybczewice Drugie (przysiółek Pasów) na odcinku o łącznej długości ok. 6 km. Wykonana zostanie nawierzchnia z betonu asfaltowego wraz z utwardzonym poboczem, oznakowanie poziome i pionowe. Zadanie otrzymało dofinansowanie i będzie realizowane
10.Poprawa stanu zaopatrzenia w wodę w gminie Rybczewice poprzez modernizację wodociągu Rybczewice-Karczew	Rządowy Fundusz Polski Ład: Program Inwestycji Strategicznych	12 000 000,00	11 400 000,00	Zadanie dotyczy modernizacji wodociągu Rybczewice-Karczew (wymiana istniejącej sieci, armatury towarzyszącej i ppoż., modernizacja przyłączy). Łączna długość modernizowanej sieci - ok. 20 km.

				Zadanie nie otrzymało dofinansowania
11. Poprawa stanu gospodarki wodno-ściekowej w gminie Rybczewice	Program Rozwoju Obszarów Wiejskich na lata 2014-2020	4 703 650,00	3 870 535,00	Zadanie obejmuje przebudowę istniejącej sieci wodociągowej wodociągu gminnego Rybczewice – Karczew (odcinek ok. 6 km) oraz budowę oczyszczalni ścieków dla budynku użyteczności publicznej (dwór) oraz wielorodzinnego budynku mieszkalnego w m. Rybczewice Drugie. Inwestycja otrzymała dofinansowanie i zostanie zrealizowana.
12. Pod Biało-czerwoną – Zakup masztu z flagą oraz jego instalacja	dotacja celowa z budżetu państwa w ramach projektu „Pod biało-czerwoną”	8 000,00	8 000,00	Zadanie dotyczy zainstalowania 7-metrowego masztu z flagą posadowiony na fundamencie. Inwestycja otrzymała dotację i zostanie zrealizowana
13. Centrum Aktywizacji, Kultury i Rozwoju Społecznego	Program Rozwoju Obszarów Wiejskich na lata 2014-2020, za pośrednictwem Lokalnej Grupy Działania Dolina Gielczwi	191 078,30	137 632,00	Ze względu na fakt iż regulamin konkursu wyklucza JST z ubiegania się o dofinansowanie, Wnioskodawcą jest Ochotnicza Straż Pożarna w Rybczewicach. W ramach operacji utworzone zostanie Centrum Aktywizacji, Kultury i Rozwoju Społecznego, poprzez remont i wyposażenie pomieszczeń w budynku OSP w Częstoborowicach. Planowany jest: remont dwóch pomieszczeń w budynku remizy OSP w m. Częstoborowice wraz z zakupem wyposażenia (meble i sprzęt AGD do aneksu kuchennego, stoły i krzesła do sali konferencyjnej(fit), gabloty ścienne na sztandary i puchary, wyposażenie do Centrum, sprzęt na cele aktywności fizycznej-innowacyjne, interaktywne lustro fitness), oraz montażem instalacji solarnej do ogrzewania ciepłej wody użytkowej. Projekt otrzymał dofinansowanie i będzie realizowany.
14. Aktywnie na świeżym powietrzu w gminie Rybczewice	Program Rozwoju Obszarów Wiejskich na lata 2014-2020, za pośrednictwem Lokalnej	126 374,14	126 374,00	Ze względu na fakt iż regulamin konkursu wyklucza JST z ubiegania się o dofinansowanie, Wnioskodawcą jest Ochotnicza Straż Pożarna w Rybczewicach.

	Grupy Działania Dolina Giełczwi			<p>W ramach projektu planowane jest utworzenie ogólnodostępnej i niekomercyjnej infrastruktura rekreacyjnej, wykorzystywanej w celach aktywnego wypoczynku. W skład infrastruktury wchodzi m.in.: namioty plenerowe, nagłośnienie, oświetlenie, agregaty prądotwórcze, rzutniki, ekrany projekcyjne, krzesła i leżaki dla widzów, teleskopy astronomiczne, rowery wodne, łódki, kamizelki ratunkowe.</p> <p>Z powodu braku środków, projekt został umieszczony na liście rezerwowej</p>
15. Filharmonia w podróży na szlaku Jana III Sobieskiego	Program Rozwoju Obszarów Wiejskich na lata 2014-2020, za pośrednictwem Lokalnej Grupy Działania Dolina Giełczwi	98 185,94	98 185,00	<p>Ze względu na fakt iż regulamin konkursu wyklucza JST z ubiegania się o dofinansowanie, Wnioskodawcą jest Ochotnicza Straż Pożarna w Rybczewicach.</p> <p>W ramach projektu planowane jest zorganizowanie cyklu koncertów filharmonicznych w poszczególnych miejscowościach gminnych połączone ze wspólnym muzykowaniem muzyków z filharmonii i uczestników koncertu na instrumentach zakupionych w ramach projektu oraz aktywnością fizyczną na świeżym powietrzu przy wykorzystaniu sprzętu do gimnastyki artystycznej.</p> <p>Z powodu braku środków, projekt został umieszczony na liście rezerwowej</p>

**PRZEDSIĘWZIĘCIA WSPÓŁFINANSOWANE ZE ŚRODKÓW ZEWNĘTRZNYCH, REALIZOWANE W 2022 ROKU**

Nazwa zadania	Źródło dofinansowania	Wartość całkowita	Kwota dotacji	Zakres i stan realizacji
---------------	-----------------------	-------------------	---------------	--------------------------

1. Aktywna turystyka w gminie Rybczewice – piknik na świeżym powietrzu	Program Rozwoju Obszarów Wiejskich na lata 2014-2020, za pośrednictwem Lokalnej Grupy Działania Dolina Giełczwi	60 248,00	60 248,00	Projekt zrealizowany przez Ochotniczą Straż Pożarną w Rybczewicach. Wyznaczono miejsca na zorganizowanie pikniku na świeżym powietrzu w gminie Rybczewice poprzez ustawienie: grilla ogrodowego na trójnogu, sprzętu rekreacyjnego: stół i ławki, kosz do segregacji śmieci, stojak na rowery; pojemnik na popiół, tablica informacyjna, oświetlenie (lampa solarna z monitoringiem) - w 3 miejscowościach (Częstoborowice, Zygmunów, Pilaszkowice Drugie). Dodatkowo, w m. Częstoborowice, przy naturalnych źródłkach wód podziemnych wypływających na powierzchnię, ustawiono drewniany mostek. Zadanie zrealizowano zgodnie z umową
2. Pod Biało-czerwoną – Zakup masztu z flagą oraz jego instalacja	dotacja celowa z budżetu państwa w ramach projektu „Pod biało-czerwoną”	8 000,00	8 000,00	Na terenie zabytkowego parku w m. Rybczewice Drugie zainstalowano 7-metrowy maszt z flagą posadowiony na fundamencie. Informacja o źródle finansowania inwestycji umieszczona została na tabliczce zamontowanej tuż przy maszcie.
3. Przebudowa drogi gminnej nr 105772L w miejscowości Zygmunów	Rządowy Fundusz Inwestycji Lokalnych	817 950,00	800 809,64	Zadanie dotyczy przebudowy drogi gminnej w m. Zygmunów na łącznej długości 878 m poprzez wykonanie nawierzchni z płyt betonowych typu IOMB
4. Przebudowa drogi gminnej Nr 105803L w miejscowości Zygmunów	Rządowy Fundusz Rozwoju Dróg	720 000,00	360 000,00	Zadanie dotyczy przebudowy drogi gminnej w m. Zygmunów na łącznej długości 629 m poprzez wykonanie nawierzchni z płyt betonowych typu IOMB
5. Remont drogi gminnej nr 105773 L w miejscowości Bazar gm. Rybczewice od km 0+000 do km 0+790	Rządowy Fundusz Rozwoju Dróg	881 450,00	440 725,00	Zadanie dotyczy remontu drogi gminnej w m. Bazar na łącznej długości 790 m poprzez wykonanie remontu nawierzchni z płyt betonowych typu IOMB
6. Rozbudowa drogi gminnej Nr 105763L w miejscowościach	Rządowy Fundusz Polski Ład: Program	4 857 836,43	4 614 944,00	Zadanie dotyczy wykonania nawierzchni jezdni z betonu asfaltowego na odcinku o długości ok. 2,3



Częstoborowice i Pilaszkowice Pierwsze	Inwestycji Strategicznych			km wraz z utwardzonym poboczem, oznakowanie poziome i pionowe
7. Budowa przydomowych oczyszczalni ścieków na terenie gminy Rybczewice	Program Rozwoju Obszarów Wiejskich na lata 2014-2020	656 867,23	337 995,00	Wybudowano 33 przydomowe oczyszczalnie ścieków dla potrzeb gospodarstwa domowego, o wydajności do 5 m <sup>3</sup> . Oczyszczalnie powstały w miejscowościach: Bazar, Częstoborowice, Pilaszkowice Drugie, Pilaszkowice Pierwsze, Rybczewice Drugie, Rybczewice Pierwsze, Stryjno Drugie, Stryjno-Kolonia, Stryjno Pierwsze oraz Wygnanowice
8. Kształtowanie przestrzeni publicznej w gminie Rybczewice poprzez wykonanie tężni solankowej oraz placu na zajęcia artystyczne	Program Rozwoju Obszarów Wiejskich na lata 2014-2020	504 300,00	320 886,00	W ramach projektu wykonana została tężnia solankowa z zadaszeniem (o wymiarach: długość do 12,0 m, szerokość do 7,0 m, wysokość do 8,0 m) wraz z utwardzonym placem przeznaczonym na zajęcia artystyczne na terenie zabytkowego parku podworskiego w m. Rybczewice Drugie
9. Modernizacja oświetlenia ulicznego w gminie Rybczewice	Regionalny Program Operacyjny Województwa Lubelskiego na lata 2014-2020	1 088 937,25	670 499,05	Zakończono realizację projektu polegającego na modernizacji oświetlenia ulicznego na terenie gminy. Zakres prac w ramach projektu objął wymianę opraw oświetleniowych na energooszczędne oprawy LED (336 szt.), wymianę wyścięgników, montażu kompleksowego systemu inteligentnego sterowania oświetleniem. Zadanie zrealizowane zgodnie z umową.
10. Rewitalizacja i zagospodarowanie zbiornika wodnego w miejscowości Rybczewice Drugie	Regionalny Program Operacyjny Województwa Lubelskiego na lata 2014-2020	1 956 150,00	1 517 953,25	W ramach inwestycji wykonywane jest odmulenie i oczyszczenie zbiornika wodnego oraz zagospodarowanie terenu dookoła akwenu, w tym wykonanie ciągu pieszego wokół zbiornika, ścieżek historycznych i przyrodniczo-dydaktycznych, budowa oświetlenia, elementów małej architektury, wykonanie moło w miejscu niegdyś istniejącego

## **IX. OPŁATY ZA WODĘ, CZYNSZE DZIERŻAWNE, WYNAJEM LOKALI**

Na podstawie Uchwały XXXII /161/2017 Rady Gminy Rybczewice z dnia 16 października 2017 r. w sprawie zatwierdzenia taryf za zbiorowe zaopatrzenie w wodę i zbiorowe odprowadzenie ścieków ustala się z tytułu dostawy wody 2,80 zł plus należny VAT za 1 m<sup>3</sup> wody,

oraz miesięczną opłatę abonamentową w wysokości 1,15 zł plus należny VAT.

Na koniec 2022 roku było 1283 umowy na przyłącza wodociągowe . Opłata za wodę naliczana jest dwa razy w roku, w miesiącu czerwcu i grudniu. Odczytów wodomierzy dokonują pracownicy Urzędu Gminy. Wpłaty dokonane z tytułu opłaty za wodę w roku 2022 wynosiły 331.928,39 zł.

Zaległości na koniec roku 2022 wynosiły 15.961,91 zł .

Zgodnie z § 5 ust.1 pkt 3 oraz § 3 ust.2 Uchwały Rady Gminy Rybczewice Nr XXXIX/189/2010 z dnia 9 września 2010 r. w sprawie szczegółowych zasad , sposobu i trybu umarzania , odraczania lub rozkładania na raty , na wniosek dłużników u których wystąpił ważny

interes publiczny ,wydano dwa postanowienia.

Na podstawie Uchwały Nr XXVI/145/2021 z dnia 13 grudnia 2021 r. w sprawie obniżenia średniej ceny skupu żyta przyjmowanej do obliczenia podatku rolnego na 2022 rok został naliczony czynsz dzierżawny gminy. Zgodnie z zawartymi umowami i według obowiązującej w dniu zapłaty ceny żyta ustalonej do wymiaru podatku rolnego , w terminach przewidzianych dla płatności zobowiązań podatkowych rolników naliczono czynsz pięciu dzierżawcom w kwocie 4425,00 zł. Zaległości czynszu na koniec 2022 r. nie wystąpiły.

Czynsz za wynajem mieszkań komunalnych płaci sześć osób. Naliczany jest miesięcznie i za rok 2022 wynosił 4293,24 zł. Zaległości za rok 2022 to kwota 928,64 zł.

Czynsz dzierżawny za wynajem sześciu lokali za rok 2022 wynosił 40.246,17 zł. Należność została zapłacona w całości . Zaległości nie wystąpiły.

Czynsz za wynajem mieszkań w Domu Nauczyciela zgodnie z podpisanymi umowami najmu płaci dwanaście osób . Naliczany jest miesięcznie.

Za rok 2022 wynosił 69.081,19 zł. Zaległości wystąpiły w kwocie 412,75 zł.

## **X. PODATKI**

Ogólna liczba gospodarstw rolnych Gminy Rybczewice w 2022 r. wynosiła 1 750 pozycje.

Podatek rolny naliczony był na podstawie podjętej Uchwały Rady Gminy Rybczewice Nr XXVI/145/2021 z dnia 13 grudnia 2021r. gdzie przyjęto stawkę 48,00 zł za 1 dt żyta, czyli 2,5dt x 48, 00 zł = 120,00 zł i jest to kwota przyjęta do naliczenia podatku rolnego za 2022r. za jeden ha przeliczeniowy.

Powierzchnia gospodarstw rolnych Gminy Rybczewice przedstawia się w sposób następujący:

1. od 1 ha do 1,4999 ha - 376 szt.
2. od 1,5 ha do 1,9999 ha - 213 szt.
3. od 2 ha do 2,9999 ha - 314 szt.

4. od 3 ha do 4,9999 ha	- 331 szt.
5. od 5 ha do 6,9999 ha	- 203 szt.
6. od 7 ha do 9,9999	- 161 szt.
7. od 10 ha do 14,9999 ha	- 90 szt.
8. od 15 ha do 19,9999 ha	- 32 szt.
9. od 20 ha do 29,9999 ha	- 18 szt.
10. od 30 ha do 49,9999 ha	- 9 szt.
11. od 50 ha do 99,9999 ha	- 3 szt.

Ogólna liczba gospodarstw wg powierzchni, które nie stanowią gospodarstwa rolnego a naliczony jest podatek od nieruchomości przedstawia się w sposób następujący:

od 0,00 – 0,4999 ha	- 1 089 szt.
od 0,5 – 0,999 ha	- 528 szt.

Łączna liczba złożonych Wniosków o zwrot podatku akcyzowego zawartego w cenie oleju napędowego wykorzystywanego do produkcji rolnej w 2022 r. wynosi 837 szt. a kwota dokonanego zwrotu podatku akcyzowego producentom rolnym wynosi 606.361,08 zł.

Gmina na pokrycie kosztów postępowania w sprawie zwrotu podatku akcyzowego otrzymała dotację w kwocie 12.127,22 zł.

Ogólna liczba złożonych Wniosków w sprawie zwolnienia i ulgi w podatku rolnym z tytułu nabycia gruntów rolnych w celu powiększenia istniejącego gospodarstwa rolnego lub utworzenie nowego wynosi 32 szt. Organ podatkowy przyznał zwolnienie i ulgę w podatku rolnym, ponieważ stan faktyczny i prawny nie budził wątpliwości i odpowiadał normie prawnej, która nakazuje przyznać zwolnienie i ulgę.

Wpłynęło 38 wniosków o udzielenie ulgi inwestycyjnej w podatku rolnym z tytułu poniesionych wydatków na założenie instalacji fotowoltaicznej, na które zostały wydane decyzje.

Organ podatkowy wydał 369 zaświadczeń o stanie majątkowym z tytułu posiadanego gospodarstwa rolnego.

Na podstawie ewidencji gruntów i budynków oraz gleboznawczą klasyfikację gruntów prowadzoną przez Starostwo Powiatowe w Świdniku Wydział Geodezji i Kartografii dokonano 321 zmian geodezyjnych.

Dane zawarte w ewidencji gruntów i budynków stanowią informację dla organów podatkowych, ponieważ są podstawą ustalenia wymiaru podatków. Zawiadomienie takie zawiera m.in. oznaczenie dokumentu, który był podstawą do zmiany oraz datę wprowadzenia zmiany czy oznaczenie odpowiednich jednostek rejestrowych gruntów, budynków oraz lokalizacji, w której nastąpiły zmiany jak również zestawienie odpowiednich danych

ewidencyjnych przed zmianą jak i po zmianie. Datą zmiany treści ewidencji jest zatem data określenia w zawiadomieniu Starostwa i dopiero z tą datą dokonywane są zmiany geodezyjne

### **Wymiar podatków – Osoby prawne**

- ustawa z dnia 12 stycznia 1991r. o podatkach i opłatach lokalnych,
- ustawa z dnia 15 listopada 1984r. o podatku rolnym,
- ustawa z dnia 30 października 2002r. o podatku leśnym,
- ustawa z dnia 29 sierpnia 1997r. – Ordynacja podatkowa,
- uchwała Nr XXVI/147/2021 Rady Gminy Rybczewice z dnia 13 grudnia 2021r. w sprawie określenia wysokości stawek podatku od nieruchomości obowiązujących na terenie Gminy Rybczewice na rok 2021,
- uchwała Nr XXVI/145/2021 Rady Gminy Rybczewice z dnia 13 grudnia 2021r. w sprawie obniżenia średniej ceny skupu żyta przyjmowanej do obliczenia podatku rolnego na 2022r.,
- uchwała Nr XXXIV/171/17 Rady Gminy Rybczewice z dnia 28 listopada 2017r. w sprawie wprowadzenia zwolnień od podatku od nieruchomości na terenie Gminy Rybczewice,
- Uchwała Nr XXVI/148/2021 Rady Gminy Rybczewice z dnia 13 grudnia 2021r. w sprawie obniżenia średniej ceny sprzedaży drewna przyjmowanej do obliczenia podatku leśnego na 2021r.,
- uchwała Nr XI/65/2011 Rady Gminy Rybczewice z dnia 24 listopada 2011r. w sprawie zwolnień od podatku leśnego.

W zakresie powszechności opodatkowania osób prawnych złożonych zostało 47 deklaracji na podatek od nieruchomości, 78 deklaracji na podatek rolny oraz 191 deklaracji na podatek leśny.

Z tytułu w/w podatków w 2022r. wpłynęło 369 861,02zł., w tym: na podatek od nieruchomości 365 476,02zł., na podatek rolny 4 385zł., na podatek leśny 10 370zł., z tytułu odsetek od w/w podatków wpłynęło 100,98zł.

Zaległości na koniec 2022r. wyniosły 3 555,98zł., w tym podatek od nieruchomości 3 324,98zł., podatek rolny 231zł.

Wystawiono 1 upomnienie.

### **Wymiar podatku od środków transportowych - Osoby fizyczne**

- ustawa z dnia 12 stycznia 1991r. o podatkach i opłatach lokalnych,
- uchwała Nr XXVI/146/2021 Rady Gminy Rybczewice z dnia 13 grudnia 2021r. w sprawie określenia wysokości rocznych stawek podatku od środków transportowych obowiązujących na terenie Gminy Rybczewice na rok 2022r.,
- uchwała Nr II/17/2014 z dnia 9 grudnia 2014r. w sprawie zwolnień w podatku od środków transportowych.

W zakresie powszechności opodatkowania osób fizycznych podatkiem od środków transportowych złożonych zostało 33 deklaracji na podatek od środków transportowych i wydano 1 decyzję określającą wysokość podatku od środków transportowych na 2022r. oraz 3 postanowienia. Z tytułu w/w podatku wpłynęło 38 601,77zł. w tym z tytułu odsetek wpłynęło 897,55zł. a z tytułu kosztów 243,60zł. Zaległości na koniec 2022r. wyniosły 34 657,11zł.

Wystawionych zostało 5 upomnień oraz 1 tytuł wykonawczy.

### **Księgowość podatkowa – Osoby fizyczne i prawne**

- ustawa z dnia 27 sierpnia 2009r. o finansach publicznych,
- ustawa z dnia 29 września 1994r. o rachunkowości,
- ustawa z dnia 29 sierpnia 1997r. – Ordynacja podatkowa,
- ustawa z dnia 17 czerwca 1966r. o postępowaniu egzekucyjnym w administracji,
- rozporządzenie Ministra Finansów z dnia 22 sierpnia 2005r. w sprawie naliczania odsetek za zwłokę oraz opłaty prolongacyjnej a także z zakresu informacji, które muszą być zawarte w rachunkach,
- rozporządzenie Ministra Finansów z dnia 30 grudnia 2015r. w sprawie postępowania wierzycieli należności pieniężnych,
- rozporządzenie Ministra Finansów z dnia 8 sierpnia 2016r. w sprawie wzorów tytułów wykonawczych stosowanych w egzekucji administracyjnej.

Z tytułu podatków – osoby fizyczne w 2022r. wpłynęło 1 162 930,57zł., w tym: na podatek rolny wpłynęło 1 113 618,86zł., z tytułu podatku od nieruchomości wpłynęło 48 844,53zł., na podatek leśny wpłynęło 467,18zł., z tytułu odsetek od w/w podatków wpłynęło 4 819,95zł. oraz z tytułu kosztów wpłynęło 3 183,33zł

Zaległości na koniec 2022r. z tytułu w/w podatków wyniosły 155 939,56zł. Wystawionych zostało 237 upomnień oraz 120 tytułów wykonawczych.

W 2022r. zostało wydanych 4 decyzji w sprawie umorzenia zaległości podatkowych oraz 1 postanowienie o odmowie wszczęcia postępowania podatkowego.

W 2022r. wydanych zostało 61 informacji o nadpłatach oraz 40 decyzji określających nadpłatę w/w podatkach.

### **Zaświadczenia w sprawach podatkowych.**

- ustawa z dnia 29 sierpnia 1997r. – Ordynacja podatkowa

W 2022r. wydanych zostało 124 zaświadczeń w sprawach podatkowych.

### **Pomoc publiczna**

- ustawa z dnia 30 kwietnia 2004r. o postępowaniu w sprawach dotyczących pomocy publicznej.
- rozporządzenie Komisji (UE) nr 1407/2013 z dnia 18 grudnia 2013r. w sprawie stosowania art. 107 i 108 Traktatu o funkcjonowaniu Unii Europejskiej do pomocy de minimis,
- rozporządzenie Komisji (UE) 1408/2013 z dnia 18 grudnia 2013r. w sprawie stosowania art. 107 i 108 Traktatu o funkcjonowaniu Unii Europejskiej do pomocy de minimis w sektorze rolnym.

W 2022r. zostało przekazanych do Ministerstwa Rolnictwa za pomocą specjalnej aplikacji 1001 decyzji dotyczących udzielonej pomocy publicznej w rolnictwie.

## XI. ROLNICTWO I GOSPODARKA GRUNTAMI

W 2022 r. do Wójta Gminy Rybczewice wpłynął 1 wniosek dotyczący wydania zezwolenia na uprawę konopi włóknistych.

Od 2022 r. obowiązują Uproszczone Plany Urządzania Lasu dla lasów położonych na terenie gminy Rybczewice zatwierdzone zarządzeniem Starosty Świdnickiego.

Uzgodniono 4 roczne plany łowieckie na rok gospodarczy 2022/2023.

L.p.	Koło łowieckie	Obwód	Uwagi dotyczące RPŁ na lata 2022/2023
1.	Nr 67 „Krogulec”	192	Zaopiniowano pozytywnie
2.	Nr 151 „Żubr”	173 191	Zaopiniowano pozytywnie
3.	Nr 17 „Jeleń”	209	Zaopiniowano pozytywnie
4.	Nr 81 „Sarna”	208	Zaopiniowano pozytywnie

W 2022 roku do Wójta Gminy Rybczewice wpłynęło 20 wniosków o wydanie odpisów i zaświadczeń dotyczących wydania odpisów Aktów Własności Ziemi oraz zaświadczeń o ich ostateczności.

W 2022 r. do Wójta Gminy Rybczewice wpłynęło 8 wniosków związanych z podziałami geodezyjnymi nieruchomości położonych na terenie gminy Rybczewice.

W 2022 roku do Wójta Gminy Rybczewice wpłynęły 3 wnioski dotyczące zakupu nieruchomości znajdujących się w zasobie mienia komunalnego będącego własnością Gminy Rybczewice.

W roku 2022 do Wójta Gminy Rybczewice wpłynął 1 wniosek dotyczący rozgraniczenia nieruchomości.

W 2022 roku do Wójta Gminy Rybczewice wpłynęły wnioski o dzierżawę następujących nieruchomości będących własnością Gminy Rybczewice wg zestawienia w poniższej tabeli:

L p.	Obręb ewidencyjny	Numer nieruchomości	Numer księgi wieczystej	Przeznaczenie w MPZP/Studium – Gmina Rybczewice nie posiada Miejscowego Planu Zagospodarowania Przestrzennego. Gmina Rybczewice posiada Studium Uwarunkowań Kierunków Zagospodarowania Przestrzennego	Powierzchnia ogólna w ha	Okres, na który zawierana jest umowa dzierżawy	Wysokość czynszu dzierżawnego płatnego wg ceny żyta przyjętej do podatku rolnego
1.	Pilaszko wice Drugie	1581	LU11/00112 641/1	Tereny rolne	0,2969 ha przeznaczone do dzierżawy z ogólnej powierzchni 1,0081 ha	5 lat	300 kg żyta rocznie
2.	Pilaszko wice Drugie	2532/1	LU11/00112 641/1	Tereny rolne	0,1122 ha	10 lat	110 kg żyta rocznie

## XII. ZAMÓWIENIA PUBLICZNE

### Zamówienia do 130 000 tysięcy zł.

Lp.	Nazwa zamówienia	Kwota brutto zł najkorzystniejszej oferty	Rozstrzygnięty/Unieważniony
1.	Pełnienie funkcji inspektora nadzoru inwestorskiego nad pracami budowlanymi i instalacyjnymi w ramach projektu „Modernizacja oświetlenia ulicznego w gminie Rybczewice”	24 600,00 zł	<b>Rozstrzygnięty</b>  Cena ofertowa: 1. 24 600,00 zł 2. 26 000,00 zł 3. 37 130,00 zł
2.	Sukcesywna dostawa kruszywa łamanego dolomitowego przeznaczonego do remontów dróg gminnych na terenie Gminy Rybczewice. Przez dostawę należy rozumieć: zakup, załadunek, transport i rozładunek dostarczonego kruszywa drogowego oraz wszystkie koszty z tym związane	121 401,00zł	<b>Rozstrzygnięty</b>  Cena ofertowa: 1. 121 401,00 zł 2. 152 950,50 zł 3. 132 655,50 zł 4. 136 530,00 zł 5. 151 290,00 zł
3.	Przeprowadzenie diagnozy cyberbezpieczeństwa Urzędu Gminy Rybczewice w ramach projektu „Cyfrowa Gmina”	5 535,00 zł	<b>Rozstrzygnięty</b>  Cena ofertowa: 1. 5 535,00 zł 2. 7 380,00 zł 3. 6 396,00 zł 4. 8 899,05 zł
4.	Pełnienie funkcji inspektora nadzoru inwestorskiego nad pracami budowlanymi i instalacyjnymi w ramach projektu „Budowa przydomowych oczyszczalni ścieków na terenie gminy Rybczewice”	24 477,00 zł	<b>Rozstrzygnięty</b>  Cena ofertowa:



			1. 24 477,00 zł
5.	Dowóz uczniów do Zespołu Szkół Ogólnokształcących im. Króla Jana III Sobieskiego w Rybczewicach Drugich w roku szkolnym 2022/2023	113 160,00 zł	<b>Rozstrzygnięty</b>  Cena ofertowa: 1. 113 160,00 zł 2. 115 242,80 zł 3. 123 787,20 zł.
6.	Sukcesywną dostawę pelletu certyfikowanego drzewnego workowanego na sezon grzewczy 2022/2023 r	-----	<b>Unieważniony</b>
7.	Sukcesywną dostawę pelletu certyfikowanego drzewnego workowanego na sezon grzewczy 2022/2023 r	-----	<b>Unieważniony</b>
8.	Sukcesywną dostawę pelletu certyfikowanego drzewnego workowanego na sezon grzewczy 2022/2023 r	-----	<b>Unieważniony</b>
9.	Wykonania projektu podziału nieruchomości w celu poszerzenia pasa drogowego drogi gminnej nr 105761L w ramach zadania „Przebudowa drogi gminnej nr 105761L w m. Rybczewice Pierwsze i Rybczewice Drugie.” od km 0+570 do km 1+546..	18 040,00 zł	<b>Rozstrzygnięty</b> 1. 18 040,00 zł 2. 21 900,00 zł 3. 26 937,00 zł 4. 32 718,00 zł 5. 28 577,00 zł 6. 36 900,00 zł 7. 60 516,00 zł
10	Opracowanie dokumentacji dotyczącej zasięgu strefy ochronnej i ewentualnych działań ochronnych w formie dodatku do dokumentacji hydrogeologicznej dla 4 ujęć wody będących w Zarządzie Gminy Rybczewice.	-----	<b>Unieważniony</b>
11.	Odśnieżanie dróg gminnych na terenie gminy Rybczewice w sezonie zima 2021-2022 roku - III części r.	42 768,00 zł	<b>Rozstrzygnięty</b> 1. 56 142,72 zł 2. 42 768,00 zł

12.	Wykonania projektu podziału nieruchomości w celu poszerzenia pasa drogowego dróg gminnych nr 105759L i 105788L w ramach zadania „Przebudowa ciągu dróg gminnych w miejscowości Rybczewice Drugie ( Pasów )	25 977,60 zł	<b>Rozstrzygnięty</b> 1. 29 040,00 zł 2. 35 000,00 zł 3. 39 534,66 zł 4. 120 417,00 zł 5. 39 402,00 zł 6. 25 977,60 zł 7. 31 614,00 zł
13.	„Wykonania projektu podziału nieruchomości w celu poszerzenia pasa drogowego drogi gminnej nr 105761L w ramach zadania „Przebudowa drogi gminnej nr 105761L w m. Rybczewice Pierwsze i Rybczewice Drugie.” od km 0+570 do km 1+546.	-----	<b>Unieważniony</b>
14	„Wykonania projektu podziału nieruchomości w celu poszerzenia pasa drogowego drogi gminnej nr 105761L w ramach zadania „Przebudowa drogi gminnej nr 105761L w m. Rybczewice Pierwsze i Rybczewice Drugie.” od km 0+570 do km 1+546.	-----	<b>Unieważniony</b>
15	Przewodnik multimedialny o Gminie Rybczewice w ramach zadania "Rewitalizacja i zagospodarowanie zbiornika wodnego w miejscowości Rybczewice Drugie"	6 150,00 zł	<b>Rozstrzygnięty</b> 1. 6 150,00 zł 2. 7 500,00 zł 3. 15 000,00 zł
16	Aktywna turystyka w gminie Rybczewice – piknik na świeżym powietrzu” – zadanie A Mostek przy źródłkach	-----	<b>Unieważniony</b>
17	„Aktywna turystyka w gminie Rybczewice – piknik na świeżym powietrzu” – zadanie B Miejsce na piknik	Zadanie nr 1 – 2 178,00 Zadanie nr 2: 9 300,00 zł Zadanie nr 3: 720,00 zł Zadanie nr 4: 3 240,00 zł Zadanie nr 5: 2 700,00 zł	<b>Rozstrzygnięty</b> <u>Zadanie nr 1:</u> 1. 3 000,00 zł 2. 2 178,00 zł <u>Zadanie nr 2:</u> 1. 11 910,00 zł

			2. 30 000,00 zł 3. 9 300,00 zł <u>Zadanie nr 3:</u> 1. 3 000,00 zł 2. 720,00 zł <u>Zadanie nr 4:</u> 1. 10 500,00 zł 2. 3 240,00 zł <u>Zadanie nr 5:</u> 1. 2 700,00 zł 2. 2 700,00 zł
18	„Aktywna turystyka w gminie Rybczewice – piknik na świeżym powietrzu” – zadanie A Mostek przy źródłkach	-----	<b>Unieważniony</b>
19	Aktywna turystyka w gminie Rybczewice – piknik na świeżym powietrzu” – zadanie C Oświetlenie zewnętrzne	33 000,00 zł	<b>Rozstrzygnięty</b> 1. 33 000,00 zł
20	Wykonanie rozgraniczenia nieruchomości gruntowej, położonej w Izdebno Kolonia, gmina Rybczewice oznaczonej jako działka ewidencyjna numer 206 z działkami sąsiednimi numer 204 i 205	5 500,00 zł	<b>Rozstrzygnięty</b> 5 700,00 zł

### Zamówienia powyżej 130 000 zł

Lp.	Nazwa zamówienia	Kwota brutto zł najkorzystniejszej oferty	Rozstrzygnięty/Unieważniony
1.	Wykonanie robót budowlanych w formule „zaprojektuj i wybuduj” dla zadania pn.: „Kształtowanie przestrzeni publicznej w gminie Rybczewice poprzez wykonanie tężni solankowej oraz placu na zajęcia artystyczne	519 921,00 zł	<b>Rozstrzygnięty</b> 519 921,00 zł

2.	Wykonanie dokumentacji projektowo-kosztorysowej przebudowy dróg gminnych na terenie gminy Rybczewice	-----	<b>Unieważniony</b>
3.	Wykonanie dokumentacji projektowo-kosztorysowej przebudowy dróg gminnych na terenie gminy Rybczewice	-----	<b>Unieważniony</b>
4.	Modernizacja oświetlenia ulicznego w Gminie Rybczewice	-----	<b>Unieważniony</b>
5.	UBEZPIECZENIE MAJĄTKU I INNYCH INTERESÓW GMINY RYBCZEWICE	I Zadanie: 110 613,00 zł II Zadanie: 33 423,00 zł III Zadanie: -----	<b>Rozstrzygnięty</b>  <u>I Zadanie:</u> 138 146,00 zł 110 613,00 zł <u>II Zadanie:</u> 39 564,00 zł 33 423,00 zł <u>III Zadanie:</u> Unieważniony
6.	Budowa przydomowych oczyszczalni ścieków na terenie gminy Rybczewice	-----	<b>Unieważniony</b>
7.	Modernizacja oświetlenia ulicznego w Gminie Rybczewice	1 032 880,20 zł	<b>Rozstrzygnięty</b>  Cena ofertowa: 1. 1 032 880,20zł 2. 1.034.266,66zł 3. 1 223 850,00
8.	UBEZPIECZENIE MAJĄTKU I INNYCH INTERESÓW GMINY RYBCZEWICE	I zadanie: 102 969,00 zł II Zadanie: 11 688,00 zł	<b>Rozstrzygnięty</b> I zadanie: 1. 102 969,00 zł II zadanie: 1. 11 688,00 zł

9.	Budowa przydomowych oczyszczalni ścieków na terenie gminy Rybczewice	-----	<b>Unieważniony</b>
10	Odbiór i zagospodarowanie odpadów komunalnych od właścicieli nieruchomości zamieszkałych i niezamieszkałych na terenie Gminy Rybczewice	646.553,72 zł	<b>Rozstrzygnięty</b> Cena ofertowa: 1. 646.553,72 zł 2. 1 238 227,84 zł
11	Rozbudowa drogi gminnej nr 105763L w miejscowości Częstoborowice i Pilaszkowice Pierwsze	4 857 836,43 zł	<b>Rozstrzygnięty</b> 1. 4 857 836,43 zł 2. 5 603 151,64 zł 3. 6 898 495,22 zł
12	Przebudowa drogi gminnej nr 105803L w miejscowości Zygmuntów	718 000,00 zł	<b>Rozstrzygnięty</b> 1. 718 000,00 zł 2. 904 050,00 zł 3. 1 100 850,00 zł 4. 1 298 534,86 zł
13	Remont drogi gminnej Nr 105773L w miejscowości Bazar gm. Rybczewice od km 0+000 do km 0+790	879 450,00 zł	<b>Rozstrzygnięty</b> 1. 879 450,00 zł 2. 896 000,00 zł 3. 970 000,00 zł 4. 1 266 900,00 zł
14	Usługa przygotowywania i wydawania gorących posiłków	-----	<b>Unieważniony</b>
15	Usługa przygotowywania i wydawania gorących posiłków	311 680,00	<b>Rozstrzygnięty</b> 1. 311 680,00 zł

### **XIII. PLANOWANIE PRZESTRZENNE I OCHRONA ŚRODOWISKA**

W Gminie Rybczewice w roku 2022 zostały zrealizowane następujące zadania z zakresu planowania i gospodarki przestrzennej oraz ochrony środowiska:

1. Wydano 24 decyzje o warunkach zabudowy, łączna powierzchnia terenów dla których wydano decyzje o warunkach zabudowy 17,9 ha :
  - 13 - zabudowa zagrodowa, obiekty infrastruktury technicznej i inne
  - 10 - zabudowa mieszkaniowej jednorodzinna,
  - 1 - zabudowa mieszkaniowej wielorodzinna
2. Wydano 3 decyzji ustalających lokalizację inwestycji celu publicznego, łączna powierzchnia terenów dla których wydano decyzje ustalających lokalizację inwestycji celu publicznego 10,3 ha.
3. Wydano 2 decyzję o środowiskowych uwarunkowaniach
4. Wydano 111 zaświadczeń o przeznaczeniu działek;
5. Ustalono 74 numerów porządkowych dla budynków; zaktualizowano numerację porządkową w systemie EMUiA (ewidencja miejscowości, ulic i adresów)
6. Wydano 7 zaświadczenia o istniejącym numerze porządkowym dla budynków z systemu EMUiA (ewidencja miejscowości, ulic i adresów)
7. Przyjęto 7 zgłoszeń rozpoczęcia eksploatacji przydomowych oczyszczalni ścieków o wydajności nieprzekraczającej 5 m<sup>3</sup> na dobę w ramach zwykłego korzystania z wód;

### **XIV. OPIEKA NAD ZWIERZETAMI I WYCINKA DRZEW**

#### **Informację dotyczącą opieki nad zwierzętami bezdomnymi w 2022 roku**

#### **Gmina Rybczewice zawarła w 2022 r. następujące umowy:**

Umowa na prowadzenie usług weterynaryjnych  
Przychodnia Weterynaryjna w Piaskach ul. Lubelska 102 21-050 Piaski

Umowa na umieszczanie bezdomnych psów w schronisku  
Katarzyna Cichosz Gabinet Weterynaryjny „ROLANIMAL” Bazar 77A, 21-065 Rybczewice,

Umowa na przyjmowanie zwierząt hodowlanych  
Jan Parka zam. Pilaszki Pierwsze 49A 21-065 Rybczewice,

Umowa na utylizację zwierząt padłych  
P.P.P.”BACUTIL” Szpetko, Szpetko Spółka Jawna 24-100 Puławy ul. Dęblińska 18

Oddział w Zastawiu 24-170 Kurów

- w 2022 roku oddano 13 psów bezdomnych do schroniska ,
- poniesione koszty w 2022 roku na zadania dotyczące opieki nad zwierzętami bezdomnymi wynoszą – 31 285,08 zł ,

#### **Wnioski i decyzje dotyczące wycinki drzew**

1. Liczba złożonych wniosków przez gminę na wycinkę drzew – 7  
( liczba drzew wnioskowanych do wycinki 33 szt. )
2. Liczba wydanych decyzji na wycinkę drzew podmiotom z poza terenu gminy – 6  
( liczba drzew przeznaczonych do wycinki 29 szt. )
3. Liczba wydanych zezwoleń na wycinkę drzew właścicielom indywidualnym – 84
4. Liczba nasadzeń zastępczych – 80 drzew

## **XV. OCHRONA PRZECIWPOŻAROWA**

### **Wykaz jednostek OSP w gminie Rybczewice**

1. OSP Rybczewice – jednostka włączona do KSRG
2. OSP Częstoborowice – jednostka włączona do KSRG
3. OSP Pilaszkowice- Bazar
4. OSP Stryjno
5. OSP Wygnanowice
6. OSP Izdebno
7. OSP Podizdebno
8. OSP Choiny-Felin (jednostka zawieszona)

### **Wyposażenie jednostek OSP w sprzęt silnikowy**

1. Samochód bojowy ciężki – szt. 1
2. Samochód bojowy średni – szt. 3
3. Samochód bojowy lekki – szt. 7
4. Motopompy i pompy szlamowe – szt. 17
5. Agregaty prądotwórcze – szt. 3

### **Sprzęt zakupiony w 2022 roku**

1. OSP Rybczewice

Wentylator oddymiający – 4200,00 zł

Wartość zakupionego sprzętu wynosi 4200,00 zł

### **Innowacyjna infrastruktura rekreacyjna**

W ramach wniosku złożonego przez jednostkę OSP w Rybczewicach do LGD Dolina Giełczwi wykonano trzy miejsca do aktywnego wypoczynku lub pikniku o wartości 20 748,00 zł. Wykonano mostek drewniany przy źródłkach w Częstoborowicach o wartości 6 500,00 zł Zakupiono i zamontowano lampy solarne w miejscach aktywnego wypoczynku i pikniku o wartości 33 000,00 zł

**Wartość całej inwestycji to 60 248,00 zł**

2. OSP Częstoborowice

Ubranie specjalne NOMEX 2 kpl. – wartość 5120,00

Wentylator oddymiający – 4200,00 zł

Zakup sprzętu dla drużyny MDP – 3600,00 zł

Wartość zakupionego sprzętu wynosi –12 920,00 zł

3. OSP Pilaszkowice-Bazar

Zakup elementów toru dla MDP – wartość 6220,00 zł

Wartość zakupionego sprzętu wynosi 6220,00 zł

4. OSP Wygnanowice

Lekki samochód ratowniczo-gaśniczy – wartość 31 000,00 zł

5. OSP Stryjno

Pompa szlamowa – wartość 5650,00 zł

Wartość zakupionego sprzętu wynosi 5650,00 zł

Na działalność Ochotniczych Straży Pożarnych w 2022 roku pozyskano środki finansowe zewnętrzne w wysokości 72 963,00 zł

## **XVI. ŚWIADCZENIA, DODATKI I DŁUŻNICY ALIMENTACYJNI**

### **Świadczenia wychowawcze**

Świadczenie wychowawcze jest programem finansowanym ze środków budżetu państwa. Wszedł w życie 1 kwietnia 2016 roku. Przez samorządy był prowadzony do 31 maja 2022 roku.

W okresie od 01.01.2022r. do 31.05.2022r. w Gminie Rybczewice wypłacono **2453 świadczenia** wychowawcze na kwotę **1 225 379,10 zł.**

### **Dodatek osłonowy**

Dodatek osłonowy stanowił element rządowej tarczy antyinflacyjnej, który miał na celu zniwelować rosnące ceny energii, gazu i żywności.



Zgodnie z ustawą z dnia 17 grudnia 2021 r. o dodatku osłonowym (Dz.U.2023poz.759 ze zm.) przysługiwał gospodarstwu domowemu, którego przeciętne miesięczne dochody nie przekraczały 2100 zł w gospodarstwie jednoosobowym albo 1500 zł na osobę w gospodarstwie wieloosobowym.

W 2022 roku **wypłacono 553 dodatki** osłonowe na łączną kwotę **412 172, 40 zł.**

### **Świadczenia pieniężne za zapewnienie zakwaterowania i wyżywienia obywatelom Ukrainy**

Osoby zapewniające zakwaterowanie i wyżywienie obywatelom Ukrainy, którzy przybyli na terytorium RP bezpośrednio z terytorium Ukrainy w związku z działaniami wojennymi prowadzonymi na terytorium tego państwa, mogą otrzymać świadczenie w wysokości 40 zł za każdy dzień pomocy. W 2022 roku pomoc zapewniono 200 obywatelom Ukrainy na łączną kwotę 383 200,00 zł.

### **Dodatek węglowy oraz dodatek na inne źródła ciepła oraz dodatek dla podmiotów wrażliwych**

Dodatek węglowy przysługiwał gospodarstwom domowym, dla których głównym źródłem ogrzewania jest kocioł na paliwo stałe, kominek, koza, ogrzewacz powietrza, trzon kuchenny, piecokuchnia, kuchnia węglowa lub piec kaflowy na paliwo stałe – zasilane węglem. Warunkiem otrzymania dodatku był wpis lub zgłoszenie źródła ogrzewania do Centralnej Ewidencji Emisyjności Budynków.

Dodatek dla gospodarstw domowych z tytułu wykorzystania niektórych źródeł ciepła – miał na celu dać możliwość dofinansowania zakupu opału: pelletu drzewnego, drewna kawałkowego i innych rodzajów biomasy oraz gazu skroplonego LPG lub oleju opałowego.

Ustawa z dnia 15 września 2022 r. (Dz. U z 2022 r. poz. 1967) o szczególnych rozwiązaniach w zakresie niektórych źródeł ciepła w związku z sytuacją na rynku paliw wprowadziła dodatek dla niektórych podmiotów niebędących gospodarstwami domowymi z tytułu wykorzystywania niektórych źródeł ciepła tzw: podmiotów wrażliwych. Uprawnionymi podmiotami były m. in.: szkoły, przedszkola, żłobki, szpitale, noclegownie, przychodnie, domy pomocy społecznej, ochotnicze straże pożarne, placówki opieki nad niepełnosprawnymi, jednostki wspierania rodziny, podmioty prowadzące działalność kulturalną, kościoły i inne podmioty wymienione w art. 4 ust. 1 pkt. 4 ww. ustawy). Dodatek przysługiwał podmiotom, które ponoszą koszty zakupu węgla kamiennego, brykietu lub pelletu zawierających co najmniej 85% węgla kamiennego, pelletu drzewnego albo innego rodzaju biomasy, gazu skroplonego LPG, oleju opałowego, wykorzystywanych na cele ogrzewania, w związku z wykonywaniem przez te podmioty ich podstawowej działalności statutowej. Dodatek dla podmiotów wrażliwych przyznawany był jednorazowo na wybrane źródło ciepła.

	<b>Liczba wypłaconych świadczeń</b>	<b>Wyplacona kwota</b>
<b>Dodatek węglowy</b>	895	2 685 000,00zł.
<b>Dodatek na inne źródła ciepła</b>	133	269 500,00 zł
<b>Dodatek dla podmiotów wrażliwych</b>	7	71 035,13 zł.

### **Dystrybucja węgla**

Prawo do preferencyjnego zakupu węgla przysługiwało osobom z tych gospodarstw domowych, które spełniały warunki uprawniające do otrzymania dodatku węglowego. Dystrybucje węgla prowadziły 2 punkty:

1. Jerzy Kowalczyk Usługi Transportowe i Handel Artykułami Rolnymi dla mieszkańców miejscowości: Częstoborowice, Pilaszkowice Pierwsze, Bazar, Pilaszkowice Drugie, Izdebno, Izdebno Kolonia, Zygmuntów.
2. Gminna Spółdzielnia Samopomoc Chłopska dla mieszkańców miejscowości: Rybczewice Pierwsze, Rybczewice Drugie, Stryjno Kolonia, Stryjno Pierwsze, Stryjno Drugie, Wygnanowice, Choiny.

Liczba wniosków przyjętych i rozpatrzonych: 338

Zakupiono i rozdystrybuowano 366 ton sortymentu orzech i 53 tony sortymentu groszek.

Dla Gminy Rybczewice jako podmiot wprowadzający do obrotu został wyznaczony Lubelski Węgiel „BOGDANKA” S.A. w Bogdance.

### **Dłużnicy alimentacyjni**

Wójt Gminy Rybczewice jako organ właściwy dłużnika prowadzi postępowania wobec wszystkich dłużników alimentacyjnych zamieszkujących na terenie gminy, mające na celu wyjaśnienie przyczyn niewywiązywania się z obowiązku alimentacyjnego oraz zwiększenie skuteczności egzekucji alimentów.

Egzekucję zobowiązań powstałych z tytułu funduszu alimentacyjnego prowadzą Komornicy Sądowi (jako podmioty uprawnione).

Zadaniem samorządu jest przekazywanie Komornikom informacji oraz podjęcie działań, mających na celu poprawę skuteczności egzekucji alimentów.

Liczba dłużników alimentacyjnych: 26

Kwota zaległości dłużników na dzień 31.12.2022 r.: - 1.960.794,39 zł.

Kwota odzyskanych należności z tytułu wypłacania świadczeń z funduszu alimentacyjnego na podstawie przepisów ustawy z dnia 7 września 2007 r. o pomocy osobom uprawnionym do alimentów (Dz.U. 2023.0.581) na dzień 31.12.2022 r.: - 198.680,10 zł.

## **XVII. STYPENDIA SZKOLNE**

Świadczenia pomocy materialnej dla uczniów o charakterze socjalnym (stypendium szkolne, zasiłek szkolny) zostały wprowadzone w celu zmniejszenia różnic w dostępie do edukacji oraz umożliwienia pokonywania barier dostępu do edukacji uczniom znajdującym się w trudnej sytuacji życiowej.

Stypendium szkolne może otrzymać uczeń znajdujący się w trudnej sytuacji materialnej, wynikającej z niskich dochodów na osobę w rodzinie, w szczególności, gdy w rodzinie występuje: bezrobocie, niepełnosprawność, ciężka lub długotrwała choroba, wielodzietność, brak umiejętności wypełniania funkcji opiekuńczo-wychowawczych, alkoholizm lub narkomania, a także gdy rodzina jest niepełna lub wystąpiło zdarzenie losowe.

Miesięczna wysokość dochodu na osobę w rodzinie ucznia uprawniająca do ubiegania się o stypendium szkolne w 2022 r wynosiła 600 zł na osobę w rodzinie oraz 776 zł dla osoby samotnie gospodarującej (art.8 ust.1 pkt1 i 2 ustawy z dnia 12 marca 2004 r. o pomocy społecznej).

Stypendium szkolne jest przyznawane na okres nie krótszy niż miesiąc i nie dłuższy niż 10 miesięcy w danym roku szkolnym oraz w wysokości nie niższej niż 80 % kwoty, o której mowa w art.6 ust.2 pkt 2 ustawy o świadczeniach rodzinnych (kwota zasiłku rodzinnego na dziecko powyżej 5 roku życia do ukończenia 18 roku życia) i nie może przekraczać 200 % tej kwoty.

Ponadto warunkiem przyznania stypendium jest zamieszkanie na terenie gminy Rybczewice.

W roku 2022- 13 uczniów (87 świadczeń) na podstawie decyzji administracyjnej otrzymało pomoc materialną o charakterze socjalnym tzn. stypendium szkolne.

Wydatki z tego tytułu są zadaniem własnym gminy i w roku 2022 wyniosły 8 952,80 zł.

Na dofinansowanie zadania z dotacji celowej w 2022 r. gmina otrzymała z budżetu państwa 7 161 zł, wkład własny gminy Rybczewice wyniósł 1 791,80 zł.

W 2022 r. na podstawie art. 53 ustawy z dnia 12 marca 2022 r. o pomocy obywatelom Ukrainy w związku z konfliktem zbrojnym na terytorium tego państwa gmina Rybczewice wypłaciła 12 stypendiów szkolnych dla obywateli Ukrainy na kwotę 1 413,60 zł.

## **XVIII. STYPENDIUM I NAGRODA WÓJTA**

Zarządzeniem Wójta Gminy z dnia 21 marca 2016 r. w celu uhonorowania zdolnych dzieci i młodzieży, sportowców oraz lokalnych twórców i działaczy społecznych wprowadzono stypendium i nagrodę Wójta Gminy.

W 2022 r. przyznano 19 stypendiów dla uczniów Zespołu Szkół Ogólnokształcących im. Króla Jana III Sobieskiego w Rybczewicach Drugich. Stypendium przyznawane jest w formie pieniężnej za spełnienie łącznie następujących kryteriów:

1. Wzorowe zachowanie, ustalone w wyniku rocznej klasyfikacji,

2. Wysokie wyniki w nauce ( średnia ocen z obowiązkowych przedmiotów co najmniej 5,0 i/lub osiągnięcia w konkursach przedmiotowych, artystycznych lub zawodach sportowych na szczeblu co najmniej wojewódzkim)

Stypendia wynosiły 200 zł dla ucznia , w 2022 r. stypendia otrzymało 19 uczniów na kwotę 3 800 zł

Ponadto wyróżniono 3 najlepszych sportowców Gminy Rybczewice w 2020 r. przyznając każdej z osób bony finansowe po 300 zł

1.	Stanisław Plesz	GLKS Victoria Rybczewice	- posiada umiejętność strzału z każdej pozycji - niejednokrotnie swoją grą przechylał szalę zwycięstw drużyny. Obecnie kapitan drużyny.
2.	Lubomir Miściur	GLKS Victoria Rybczewice	- podstawowy zawodnik w rozgrywkach LZPN w kategorii żak starszy, posiada dużą jak na swoją kategorię wiekową umiejętność dryblingu. Wyróżnia się ambicją boiskową.
3.	Paweł Szyszka	GLKS Victoria Rybczewice	Lider zespołu, utalentowany obrońca wyróżniający się doskonałą współpracą z drużyną, świetnie czytający grę

## **XIX. WSPÓŁPRACA Z ORGANIZACJAMI POZARZĄDOWYMI, STOWARZYSZENIAMI I MŁODOCIANI PRACOWNICY**

### ***ORGANIZACJE POZARZĄDOWE***

Współpraca z organizacjami pozarządowymi w Gminie Rybczewice w 2022 r. opierała się na rocznym programie współpracy z organizacjami pozarządowymi i podmiotami o których mowa w art. 3 ust. 3 ustawy z dnia 24 kwietnia 2003 r. o działalności pożytku publicznego i wolontariacie . Udzielono wsparcia finansowego wraz z udzieleniem dotacji dla 1 podmiotu.

Nazwa zadania	Nazwa organizacji	Przyznana kwota dotacji
	Gminny Ludowy Klub Sportowy Victoria	140 000,00 zł

Szkolenie sportowe dzieci, młodzieży i dorosłych w piłce nożnej oraz udział we współzawodnictwie sportowym		
--	--	--

### **Współpraca z Powiatowym Urzędem Pracy w Świdniku**

Gmina Rybczewice aktywnie wspiera młodych ludzi na rynku pracy umożliwiając odbycie stażu zawodowego finansowanego przez Powiatowy Urząd Pracy oraz zatrudnia pracowników na roboty publiczne finansowane w 80 % przez Powiatowy Urząd Pracy w Świdniku. W 2022 r. na robotach publicznych zatrudnione były 3 osoby.

### **XXI. GOSPODARKA ODPADAMI**

W okresie od 01.01.2022 r. do 31.12.2022 r. zgodnie z ustawą o utrzymaniu czystości i porządku w gminach, odbiór odpadów komunalnych od właścicieli nieruchomości zamieszkałych realizowany był przez firmę EKO-KRAS Sp. z o.o, Na terenie Gminy opłata za gospodarowanie odpadami naliczana była od ilości osób zamieszkujących daną nieruchomość. W roku 2021 stawki kształtowały się następująco:

1. 14 zł/mieszkańca/miesiąc.
2. 12 zł/mieszkańca/miesiąc w przypadku zadeklarowanego przydomowego kompostownika

Opłatę należało uiszczać z góry do 15 dnia każdego kwartału bez wezwania.

Na terenie Gminy Rybczewice zorganizowano Gminny Punkt Selektywnej Zbiórki Odpadów Komunalnych, który otwarty był w każdy poniedziałek w godz. 15.00-17.00 oraz w każdy piątek w godz. 8.00-10.00.

Według regulaminu zbiórka selektywna opierała się na zbieraniu frakcji takich jak: papier i tektura, szkło, tworzywa sztuczne i metal oraz odpady ulegające biodegradacji. Zbiórka selektywna w przypadku domów jednorodzinnych prowadzona była w workach, które dostarczane były nieodpłatnie przez firmę EKO-KRAS Sp. z o.o. Odpady niesegregowane były zbierane w pojemniki dostarczane przez firmę odbierającą odpady z terenu Gminy Rybczewice.

Właściciele nieruchomości mogli oddać do Gminnego Punktu Selektywnej Zbiórki Odpadów Komunalnych odpady takie jak:

- odpady budowlano-remontowe i rozbiórkowe,
- zużyty sprzęt elektryczny i elektroniczny,
- meble i inne odpady wielkogabarytowe,
- przeterminowane leki,
- chemikalia (m.in. farby, lakiery, puszki po farbach / lakierach), • zużyte baterie i akumulatory (inne niż przemysłowe i samochodowe),
- zużyte opony,
- odpady zielone
- tekstylia i odzież,
- lustra, szyby, porcelana, fajans, doniczki;
- tworzywa sztuczne,
- papier i tektura (np. tapety).

Zużyte baterie zbierane były w Urzędzie Gminy Rybczewice oraz w sklepach na terenie gminy. Przeterminowane leki zbierane na GPSZOK oraz w aptekach.

Środki z opłaty za gospodarowanie odpadami komunalnymi są wykorzystywane wyłącznie na cele związane z pokrywaniem kosztów funkcjonowania systemu gospodarowania odpadami komunalnymi.

Z pobieranych opłat gmina pokrywała koszty funkcjonowania systemu gospodarowania odpadami komunalnymi, który obejmuje koszty:

- odbierania, transportu, zbierania, odzysku i unieszkodliwiania odpadów komunalnych;
- obsługi administracyjnej tego systemu;
- edukacji ekologicznej w zakresie prawidłowego postępowania z odpadami komunalnymi.

W okresie od 1 stycznia 2022 r. do 31 grudnia 2022 r. do Urzędu Gminy zostało złożonych 576 druków deklaracji o wysokości opłaty za gospodarowanie odpadami komunalnymi (w tym deklaracje sezonowe).

W/ g złożonych deklaracji w 2022 roku w Gminie Rybczewice było 2805 osób objętych systemem gospodarki odpadami, w tym 1205 z zadeklarowanymi kompostownikami.

**Oplaty z tytułu gospodarowania odpadami komunalnymi w okresie od 01.01.2022r. do 31.12.2022r.**

1. Wpływy z tytułu opłat za gospodarowanie odpadami komunalnymi: 453 572,26 zł
2. Zaległości na dzień 31.12.2022r. : 138 714,63 zł
3. Nadpłaty na dzień 31.12.2018r. : 15 549,30 zł

**Koszty obsługi systemu w 2022 roku.**

1. Koszty łącznie: 540 449,71 zł
2. Odbiór i zagospodarowanie odpadów komunalnych: 505 894,94 zł
3. Koszty administracyjne: 34 554,77 zł

Ilość odpadów komunalnych podana w Mg wytworzonych na terenie Gminy Rybczewice w 2022 roku

<b>Kod odpadu</b>	<b>Rodzaj odpadu</b>	<b>Ilość odpadów odebranych z posesji terenu gminy [Mg]</b>	<b>Ilość odpadów odebranych GPSZOK [Mg]</b>
20 01 01	Papier i tektura	<b>4,0100</b>	<b>1,7600</b>
20 01 02	Szkło	<b>53,4900</b>	
16 01 03	Zużyte opony	<b>13,3500</b>	
17 01 07	Zmieszane odpady z betonu, gruzu ceglanego, odpadowych materiałów ceramicznych i elementów wyposażenia inne niż wymienione w 17 01 06		<b>2,3700</b>
17 09 04	Zmieszane odpady z budowy, remontów i demontażu inne niż wymienione w 17 09 01, 17 09 02 i 17 09 03		<b>0,7400</b>

20 01 02	Szkło		
20 01 23*	Urządzenia zawierające freony	<b>2,4560</b>	<b>1,7860</b>
20 01 35*	Zużyte urządzenia elektryczne i elektroniczne inne niż wymienione w 20 01 21 i 20 01 23 zawierające niebezpieczne składniki (5)	<b>2,4770</b>	<b>0,9920</b>
20 01 36	Zużyte urządzenia elektryczne i elektroniczne inne niż wymienione w 20 01 21, 20 01 23 i 20 01 35	<b>1,1070</b>	<b>1,7720</b>
20 01 39	Tworzywa sztuczne	<b>47,9900</b>	
20 02 01	Odpady ulegające biodegradacji	<b>0,2600</b>	
20 02 03	Inne odpady nieulegające biodegradacji	<b>6,4800</b>	
20 03 01	Niesegregowane (zmieszane) odpady komunalne	<b>238,2500</b>	
20 03 07	Odpady wielkogabarytowe	<b>24,3600</b>	<b>6,5500</b>

Całkowita ilość wytworzonych odpadów w roku 2022 na terenie Gminy Rybczewice wynosi 410,2000 Mg.

Od 1 stycznia 2022 r. do 31 grudnia 2022 r. wydano 2 decyzje na wniosek podatnika o rozłożeniu na raty zaległości za odpady komunalne.

### **USUWANIE AZBESTU**

Wyroby zawierający azbest oznaczone są kodem 17 06 05\* - materiały konstrukcyjne zawierające azbest, czyli:

- płyty azbestowo-cementowe faliste dla budownictwa,
- płyty azbestowo-cementowe płaskie stosowane w budownictwie.



Od lipca 1997 r. obowiązuje w Polsce całkowity zakaz produkcji wyrobów zawierających azbest. Jednocześnie od maja 2002 r. realizowany jest Program oczyszczania kraju z azbestu, w myśl którego do końca 2032 r. należy ostatecznie oczyścić kraj z wyrobów azbestowych, które winny zostać poddane unieszkodliwieniu.

Podczas spisu z natury zinwentaryzowano we wszystkich 14 sołectwach 430907 m<sup>2</sup> azbestu na budynkach osób fizycznych, z czego najwięcej eternitu znajduje się w miejscowości Częstoborowice.

Na nieruchomościach stanowiących własność Gminy Rybczewice pod koniec roku 2011 roku znajdowały się pokrycia dachowe wykonane z płyt azbestowo-cementowych o łącznej powierzchni 4228 m<sup>2</sup>. Na dzień 31 grudnia 2022 roku do unieszkodliwienia pozostało 1615 m<sup>2</sup> na 4 budynkach. Gmina planuje pozyskać środki na termomodernizację pozostałych budynków aby całkowicie pozbyć się azbestu.

W roku 2022 mieszkańcy mogli składać wnioski za pośrednictwem gminy Rybczewice na działania związane z demontażem, odbiorem, transportem i unieszkodliwianiem wyrobów zawierających azbest do Wojewódzkiego Funduszu Ochrony Środowiska i Gospodarki Wodnej oraz Urzędu Marszałkowskiego Województwa Lubelskiego.

09.02.2023r. Gmina Rybczewice złożyła wniosek do Urzędu Marszałkowskiego zawierający zgłoszenia lokalizacji materiałów zawierających azbest w ramach projektu „System gospodarowania odpadami azbestowymi na terenie województwa lubelskiego”. Do naboru zgłosiło się 51 właścicieli nieruchomości położonych na terenie gminy Rybczewice. Wniosek zakładał łączne unieszkodliwienie 155,02 Mg azbestu. Z przesłanego wykazu nieruchomości za rok 2022 wynika, że usunięto 26,86 Mg płyt falistych i płaskich.

08.03.2022r. Gmina Rybczewice złożyła także wniosek o dotację do WFOŚiGW na kwotę 65 919,81 zł w ramach „Ogólnopolskiego programu finansowania usuwania wyrobów zawierających azbest”, który zakładał unieszkodliwienie 113,07 Mg azbestu pochodzących od 9 właścicieli nieruchomości. Wniosek został wprowadzony na listę rezerwową zadań kwalifikujących się do dofinansowania. Ostatecznie nie otrzymał dotacji.

## **XXII.PROMOCJA**

Dziedzictwo historyczne związane z królem Janem III Sobieskim, regionalna tradycja i zwyczaje oraz związane z nimi wydarzenia kulturalne to niewątpliwie najważniejsze przymioty, jakie Gmina Rybczewice pragnie kultywować, krzewić i przekazywać młodym pokoleniom.

Promując Gminę Rybczewice należy wskazać lokalnych artystów i producentów produktów regionalnych, dzięki którym stoisko promocyjne, które prezentujemy na różnych wydarzeniach przyciąga mnóstwo gości i zawsze cieszy się dużym zainteresowaniem.

#### ***Wydarzenia społeczno-kulturalne na terenie gminy Rybczewice w 2022 roku:***

1. Święto Konstytucji 3 Maja – uroczystości kościelne i złożenie kwiatów w miejscach pamięci
2. 8 maja Majówka w Rybczewicach z KGW Rybczewice.
3. 5 czerwca Piknik Rodzinny - Gminny Dzień Dziecka
4. 17 lipca Kiermasz Charytatywny dla pogorzalców z Kolonii Stryjno
5. 21 sierpnia – IV Jarmark Królewski w Rybczewicach – „Orzech laskowy w kuchni dworskiej”
6. 8 września – Gminne Uroczystości Odpustowo-Dożynkowe w kościele parafialnym w Wygnanowicach
7. Obchody 104 rocznicy odzyskania przez Polskę Niepodległości na skwerze w Rybczewicach uroczystość wzniesienia na maszt niepodległości flagi państwowej. Maszt powstał w ramach projektu „Pod biało-czerwoną” do którego przystąpiła nasza gmina.

#### ***Promocja gminy Rybczewice w wydarzeniach kulturalnych w 2022 roku na terenie Województwa Lubelskiego:***

1. 15 sierpnia – VII Wojewódzkie Święto Ziół w Boniewie gm. Fajslawice
2. 11 czerwca - Półfinał konkursu Kobieta Gospodarna Wyjątkowa w Lublinie
  - Panie z KGW Rybczewice zajęły:  
II miejsce w kategorii: „Potrawy z kaszą” – na najlepszy produkt z użyciem kaszy.  
II miejsce w kategorii „Malowane na drewnie” – na najpiękniejsze rękodzieło.
  - Panie z KGW Marysienki zajęły:  
I miejsce w kategorii „Malowane na drewnie”  
III miejsce w kategorii „Potrawy z kaszą”
3. I miejsce KGW Marysienki w trakcie Dożynek Wojewódzkich w konkursie na najpiękniejszy wieniec dożynkowy
4. III miejsce Klubu Seniora z Rybczewic w konkursie powiatowym w Częstoborowicach

#### ***Działania realizowane przez Gminę Rybczewice w Dworze w Rybczewicach***

1. wystawa stroju ludowego krzeczonowskiego lubelskiego
2. warsztaty tworzenia pajaków ludowych
3. warsztaty pisania pisanek w technice tzw. batikowej.
4. 6 nagrań telewizyjnych w ramach programu kulinarnego pn. „Co na obiad?” realizowanego przez TVP Lublin 3
5. realizacja programu "Żyj w Przyrodzie" emitowanego na antenie TVP 3 Lublin ukazującego aspekty przyrodnicze, turystyczne oraz infrastrukturę służącą rekreacji w

gminie Rybczewice we współpracy z Lubelskim Zespołem Parków Krajobrazowych i emerytowanym leśniczym Stanisławem Ostańskim.

6. wystawa prac Mieszkanek DPS-u w Wygnanowicach oraz fotografie przedstawiające życie DOMU.

#### ***Przyznane nagrody i wyróżnienia dla gminy Rybczewice w 2022r.***

- „Laur Konserwatorski 2022” dla Gminy Rybczewice za **prace konserwatorskie i restauratorskie przy dworze w Rybczewicach**

- nagroda w konkursie EKO gmina. Gmina Rybczewice została doceniona po raz kolejny, tym razem wśród samorządów najlepiej wykorzystujących ekologiczne działania w województwie lubelskim. W konkursie brane były pod uwagę zrealizowane przez gminę projekty w ramach środków Regionalnego Programu Operacyjnego Województwa Lubelskiego na lata 2014-2020.

- 3 miejsce w kategorii Gmina EKO EFEKTYWNA
- 14 miejsce w kategorii Gmina EKO AKTYWNA
- 42 miejsce w kategorii Gmina EKO SKUTEKZNA.

W projekcie "Ranking Gmin" udział wzięło 213 gmin z województwa lubelskiego.

Inne działania społeczno-kulturalne realizowane w 2022r.

1. Wykonanie Szopki Bożonarodzeniowej wewnątrz tężni solankowej w ramach współpracy gminy Rybczewice z różnymi organizacjami i stowarzyszeniami. Tężnia służy całorocznie mieszkańcom gminy jako miejsce spotkań i rekreacji, jednocześnie pełni funkcję zdrowotną podczas zażywania solnych seansów.
2. Pomoc uchodźcom z Ukrainy. 3-krotny wyjazd na przejście graniczne w Dorohusku z pomocą materialną i posiłkami przygotowanymi przez KGW Rybczewice. Urząd Gminy, GOPS oraz jednostki OSP z terenu gminy Rybczewice organizowali zbiórki artykułów żywnościowych, ubrań, zabawek i innych niezbędnych artykułów dla wszystkich potrzebujących.

Gmina Rybczewice publikuje na Facebooku wszystkie bieżące informacje o wydarzeniach, inwestycjach i innych kwestiach bezpośrednio dotyczących naszej lokalnej społeczności.

W 2021 roku został wydany 1 numer bezpłatnego pisma samorządu terytorialnego „Wieści z Rybczewic” w nakładzie 600 egzemplarzy, wydruk w firmie Comernet Sp. z o.o.

Gmina Rybczewice tworzy i wydaje również ulotki promocyjne lokalnych twórców, których biografie i dzieła można znaleźć na stronie internetowej Urzędu.

### **XXIII. FUNKCJONOWANIE JEDNOSTEK ORGANIZACYJNYCH**

#### **Zespół Szkół Ogólnokształcących im. Króla Jana III Sobieskiego w Rybczewicach Drugich**

Funkcjonowanie ZSO w Rybczewicach w 2022 roku po zakończeniu doby koronawirusa wróciło na odpowiednie tory. Jednak ze względu na kontynuację reżimu sanitarnego szczególną uwagę zwracano na bezpieczeństwo i stan zdrowia uczniów.

**W ramach ZSO funkcjonowały:**

- a) Szkoła Podstawowa – 12 oddziałów;
- b) Oddziały przedszkolne – 2 oddziały;
- c) ZWP „Ekoludek” – 2 oddziały;

**Szkołą zarządzał:**

Dyrektor ZSO Krzysztof Suszek i i Wicedyrektor Małgorzata Mazurek

**Szkoła posiada wysoko wykwalifikowaną kadrę pedagogiczną, łącznie 32 nauczycieli**

**w tym:**

- 23 nauczycieli dyplomowanych;
- 6 nauczycieli mianowanych;
- 1 nauczyciela kontraktowego;
- 2 nauczycieli stażystów

Wszyscy nauczyciele mają ukończone studia magisterskie z przygotowaniem pedagogicznym, ponadto 22 nauczycieli ma dodatkowo ukończone studia podyplomowe.

**W strukturę szkoły wchodzi również pracownicy administracji i obsługi:**

- 1 sekretarz szkoły;
- 1 referent administracyjny;
- 1 konserwator;
- 6 sprzątaczek;

**Do zespołu uczęszczało 286 uczniów:**

- a) Szkoła Podstawowa - 199 uczniów
- b) Oddziały przedszkolne – 37 uczniów
- c) ZWP ” Ekoludek” – 50 uczniów

Szkoła podejmowała szereg działań służących rozwojowi dzieci i poprawie jakości kształcenia poprzez:

- uczestniczenie nauczycieli w szkoleniach wewnętrznych i zewnętrznych oraz dokształcanie się poprzez udział w różnych formach kursów, szkoleń, warsztatów;
- współpracę szkoły z rodzicami oraz różnego rodzaju instytucjami i stowarzyszeniami;
- diagnozy edukacyjne, analizy egzaminów zewnętrznych oraz egzaminów próbnych;
- promowanie szkoły na zewnątrz (strona internetowa, gazetka szkolna, uroczystości, udział w konkursach);
- konkursy;
- prowadzenie projektów i innowacji;
- organizowanie wycieczek;
- umożliwianie dzieciom i młodzieży korzystania z dodatkowych zajęć;
- troskę o bezpieczeństwo dzieci i młodzieży;
- szeroko rozumianą profilaktykę;
- pracę nad kształtowaniem postaw, norm społecznych, wartości obywatelskich i patriotycznych.

## **SZKOŁA PODSTAWOWA**

### **KONKURSY**

- **Konkurs plastyczny na projekt znaczka pocztowego pt: "Bądź jak Czesław Ślania"**

Główna Komisja ds. Filatelistyki Młodzieżowej oraz miesięcznik "Filatelista" byli organizatorami konkursu plastycznego dla dzieci i młodzieży "Bądź jak Czesław Ślania". Zadaniem uczestników było wykonanie w dowolnej technice plastycznej projektu znaczka pocztowego, na którym należało przedstawić najpiękniejsze miejsce odwiedzone podczas wakacji.

Konkurs spotkał się z dużym zainteresowaniem, a nadesłane prace zostały ocenione

w trzech kategoriach wiekowych. Organizatorzy przesłali do publikacji wyniki konkursu.

szkoła przystąpiła do tego konkursu. Wysłano 15 prac uczniów z kl. I-VIII. Specjalnie powołana komisja przydzieliła 2 wyróżnienia dla uczniów z naszej szkoły.

- **Konkurs plastyczno - literacki pt.: „Życzenia dla Ojczyzny”**

W 103 rocznicę odzyskania niepodległości przez Polskę uczniowie klas I – VIII uczcili składając Ojczyźnie życzenia. Wzięli bowiem udział w konkursie plastyczno- literackim na najpiękniejsze życzenia dla Polski.

Cele konkursu:

- wspieranie postaw patriotycznych dzieci,
- pielęgnowanie kulturowego dziedzictwa kraju w związku ze 103 rocznicą odzyskania przez Polskę Niepodległości.

Propagowanie treści patriotycznych poprzez edukację polonistyczną i plastyczną uczniów zostały osiągnięte.

- **Konkurs Kolęd i Pastorałek „Hej Kolęda, Kolęda”**

Konkurs Kolęd i Pastorałek stał się już tradycją w naszej szkole, bo odbył się już po raz VI. Wydarzenie to zostało zorganizowane przez Samorząd Uczniowski. Głównym celem konkursu było propagowanie kultury muzycznej oraz pielęgnowanie tradycji kolędowania.

W przesłuchaniach konkursowych wzięło udział 42 uczniów. Z przyczyn epidemicznych konkurs odbył się online.

- **Dzień Ziemi**

22 kwietnia obchodzimy Dzień Ziemi. W Polsce od 1990 roku, a na świecie już od 1970, a więc po raz pięćdziesiąty drugi. W tym dniu łączymy się z całym światem w obronie największego dobra, wspólnego domu całej ludzkości - planety Ziemi.

Tego dnia dzieci klas I-III założyły zielone ubrania, na znak tego, że wszyscy chcemy aby nasza planeta była czysta i zielona. Podczas zajęć dydaktycznych dzieci dowiedziały się jak dbać o środowisko i otaczającą ich przyrodę. Do tematyki zajęć wprowadził dzieci film edukacyjny pt. „Dzień Ziemi”. Dzieci pogłębiły swoje wiadomości na temat roślin i zwierząt żyjących na Ziemi, poznały podstawowe zasady ochrony przyrody oraz właściwe reagowanie na niszczenie środowiska przez rówieśników i dorosłych.

Dzięki temu dzieci zrozumiały, że każdy człowiek jest zależny od jednej i tej samej Ziemi, dlatego musimy o nią dbać niezależnie od tego kim jesteśmy oraz ile mamy lat.

- **OTWP - eliminacje powiatowe**

12 maja 2022 roku odbyły się w naszej szkole eliminacje powiatowe Ogólnopolskiego Turnieju Wiedzy Pożarniczej „Młodzież zapobiega pożarom”. Po dwuletniej przerwie (ze

względu na pandemię) do zmagania przystąpili uczniowie z powiatu świdnickiego. W naszej szkole gościliśmy przedstawicieli Gminy Piaski, Gminy Trawniki oraz Gminy Mełgiew. Uczniowie rywalizowali w trzech kategoriach wiekowych. Nad prawidłowym przebiegiem konkursu czuwali przedstawiciele PSP w Świdniku.

Po przeprowadzonej części pisemnej, najlepsi przystąpili do kolejnych zmagania, ustne odpowiedzi przed komisją konkursową. Wśród uczniów grupy drugiej znalazł się przedstawiciel naszej szkoły, niestety tym razem się nie udało. Powiat w tej kategorii będzie reprezentować uczennica z Gminy Mełgiew.

- **Konkurs "Bezpieczna droga do szkoły"**

31 maja 2022 roku odbył się konkurs z bezpieczeństwa w ruchu drogowym pod hasłem: „Bezpieczna droga do szkoły”. W turnieju uczestniczyli uczniowie klas II i III.

Celem konkursu było utrwalenie i usystematyzowanie podstawowych zagadnień z zakresu wychowania komunikacyjnego oraz przygotowanie do samodzielnego uczestnictwa w ruchu drogowym.

Uczestnicy konkursu rozwiązywali test i rywalizowali między sobą o czołowe miejsca. Musieli wykazać się znajomością zasad i przepisów ruchu drogowego. Najlepsi finaliści otrzymali dyplomy i nagrody rzeczowe.

- **Szkolny konkurs „Mistrz tabliczki mnożenia”**

W czerwcu 2022r. odbył się szkolny konkurs dla uczniów klasy drugiej i klas trzecich „Mistrz tabliczki mnożenia”.

Celem konkursu było: rozwijanie wiedzy i zdolności matematycznych, wdrażanie do logicznego myślenia, rozbudzanie zainteresowania matematyką, kształtowanie umiejętności zdrowej rywalizacji i radzenia sobie ze stresem.

O tytuł Mistrza rywalizowali najlepsi matematycy z klasy II i klas III. Podczas zmagania dało się zaobserwować bardzo wysoki poziom wśród uczestników, co świadczy o bardzo dobrym przygotowaniu do konkursu. Wszystkich uczestników obowiązywała znajomość tabliczki mnożenia w zakresie 100. Komisja konkursowa brała pod uwagę poprawność obliczeń oraz czas ich wykonania.

- **Konkurs ortograficzny**

W dniu 20 czerwca 2022 roku w SP przeprowadzony został konkurs ortograficzny „Mistrz ortografii”, który skierowany był dla klas trzecich.

Celem konkursu było:

- podniesienie kompetencji ortograficznych,
- wyrabianie nawyków stosowania reguł ortograficznych,
- motywowanie uczniów do doskonalenia własnych umiejętności w zakresie ortografii.

Zadania ortograficzne były na wysokim poziomie i uczniowie musieli wykazać się szeroką wiedzą ortograficzną.

- **Konkurs recytatorski**

Gminny etap XIX Powiatowego Konkursu Recytatorskiego Poezji Anny Kamieńskiej organizowanego przez Miejsko-Powiatową Bibliotekę Publiczną w Świdniku odbył się

w szkole 13 października 2022r. Uczestniczyło w nim sześć uczennic. Dziewczynki recytowały wybrane przez siebie wiersze Anny Kamieńskiej oraz Marii Konopnickiej. Wszystkie uczestniczki zaprezentowały się bardzo pięknie. Do etapu powiatowego zostały zakwalifikowane dwie uczennice.

- **Konkurs plastyczny pt. „Piękna nasza Polska cała”**

Dnia 10 listopada 2022r odbyło się uroczyste rozstrzygnięcie szkolnego konkursu plastycznego pt. „Piękna nasza Polska cała”, którego celem było ukazanie piękna naszej Ojczyzny.

Do konkursu przystąpiły wszystkie klasy Szkoły Podstawowej w Rybczewicach. Wpłynęło łącznie 71 prac wykonanych różnymi technikami plastycznymi. Do oceny prac konkursowych została powołana specjalna komisja. Za najciekawsze prace komisja przyznała nagrody

- **Konkurs "Skarby mojej rodziny"**

Celem Konkursu jest:

- Ożywienie rodzinnych i środowiskowych więzi międzypokoleniowych między Uczestnikami a starszymi pokoleniami.



- Kreowanie postaw prowadzących do podtrzymywania międzypokoleniowych więzi.
- Ochrona i ocalenie dziedzictwa kulturowego istniejącego w pamięci starszego pokolenia.
- Wzrost świadomości Uczestników konkursu na temat dziedzictwa kulturowego.
- Wzrost kompetencji cyfrowych Uczestników konkursu.
- Wzrost wiedzy w dziedzinie ochrony danych osobowych i bezpieczeństwa w sieci.

- **Konkurs profilaktyczny „Jestem bezpieczny – widzę, reaguję”**

W grudniu uczniowie przystąpili do konkursu profilaktycznego „Jestem bezpieczny – widzę, reaguję”. W pierwszym etapie (szkolnym) uczniowie wykonywali plakaty promujące bezpieczne zachowania na drodze, bezpieczeństwo w Internecie lub w relacjach międzyludzkich. Komisja konkursowa wyłoniła trzy zwycięskie plakaty w powiecie, które dały przepustkę do kolejnego etapu, jakim było rozegranie gry planszowej.

Po rozgrywkach pełnych emocji nasi uczniowie zajęli trzecie miejsce na podium. Najlepsi otrzymali pamiątkowe medale i dyplomy.

## **Konkursy i działania organizowane w bibliotece szkolnej w 2022 roku**

- **Konkurs pięknego czytania**

W maju 2022r. rozstrzygnięto w bibliotece „Konkurs pięknego czytania” (kl. I-III), który odbył się z okazji „Tygodnia Bibliotek”. Łącznie w konkursie wzięło udział 22 uczniów. Celem konkursu była promocja czytelnictwa, budzenie zainteresowań wartościową literaturą dziecięcą, prezentacja własnych umiejętności, porównanie ich z umiejętnościami innych, rozwijanie zdrowego współzawodnictwa oraz kształtowanie umiejętności pięknego czytania. Podczas czytania ocenie podlegały: płynność i poprawność czytania, dykcja oraz interpretacja czytanego tekstu.

- **Akcja „Drzewko czytelnicze”**

W styczniu 2022 r. bibliotekarz podsumował akcję „Drzewko czytelnicze”, która skierowana była do uczniów klas III – VIII. Celem akcji było promowanie czytelnictwa oraz kształtowanie umiejętności wypowiedziania się na dany temat.

Akcja trwała od 06.10.2021r. do 15.12.2021r. Zadaniem uczniów biorących udział w akcji było przeczytanie chociaż trzech książek z literatury pięknej (poza lekturami). Następnie każda

osoba biorąca udział w akcji musiała zachęcić swoich kolegów i koleżanki do przeczytania tych książek.

Uczniowie, którzy w ciekawy sposób opowiedzieli o swoich książkach otrzymali nagrody. Tytuły ulubionych książek uczniów zostały umieszczone na drzewku czytelniczym.

- **Warsztaty ozdób świątecznych**

Przed świętami bibliotekarz zaprosił chętnych uczniów do biblioteki na warsztaty ozdób świątecznych. Biblioteka szkolna zapewniła uczniom potrzebne materiały do zajęć.

Celem warsztatów było rozwijanie wyobraźni i kreatywności uczniów, budzenie poczucia odpowiedzialności i satysfakcji z wykonywanej pracy oraz miłe spędzenie wolnego czasu.

Na warsztaty zgłosili się uczniowie klas IV-VI, którzy zostali podzieleni na grupy klasami. Uczniowie ozdabiali bombki, choinki, pudełka świąteczne na prezenty, wykonali piękny łańcuch na choinkę, malowali drewniane aniołki, robili kartki świąteczne. Największym zainteresowaniem uczniów cieszyły się pudełka świąteczne, które uczniowie zabrali do domu dla najbliższych na prezent.

## **WYCIECZKI**

- **Wycieczka do Lublina**

W poniedziałek 21 marca 2022 r. uczniowie klas I- III przywitali Pierwszy Dzień Wiosny wycieczką do Lublina. W programie wyjazdu był seans filmowy oraz pobyt w Parku Trampolin.

Film pt. „To niewypanda” dostarczył wiele pozytywnych wrażeń. Po projekcji filmu wyruszyli do Akroparku. Po profesjonalnej rozgrzewce pod okiem instruktora uczniowie mogli korzystać z szeregu atrakcji: ścieżek akrobatycznych, trampolin oraz basenów wypełnionych gąbkami.

### **Wycieczka do Sandomierza**

Wycieczka została dofinansowana w ramach przedsięwzięcia Ministra Edukacji i Nauki pod nazwą „Poznaj Polskę”.

12.05.2022 r. grupa uczniów z klas IV – VIII (45 osób) udała się na wycieczkę do Sandomierza, jednego z najstarszych i najpiękniejszych miast w Polsce. Sandomierz nazywany

jest Małym Rzymem, ponieważ leży na siedmiu wzgórzach lessowych nad Wisłą – królową polskich rzek.

Głównym celem wycieczki była realizacja zakresu tematycznego – Kultura i dziedzictwo narodowe – poprzez zwiedzanie wybranych punktów edukacyjnych: Historyczny zespół architektoniczno – krajobrazowy, Muzeum „Dom Jana Długosza”.

Zwiedzanie tego historycznego i urokliwego miasta rozpoczęli od Muzeum „Dom Jana Długosza”. Jest to najstarsze muzeum w Sandomierzu i regionie, którego siedziba znajduje się w gotyckim domu ufundowanym przez Jana Długosza. Mieści ono niezwykle dzieła sztuki i pamiątki historyczne ważne dla przeszłości narodowej i kościelnej.

Dzieci mogły zobaczyć i podziwiać między innymi: Obraz Matki Bożej z Dzieciątkiem i św. Katarzyną, relikwiarz z częścią Krzyża Świętego przywieziony przez króla Władysława Jagiełłę spod Grunwaldu, rękawiczki królowej Jadwigi, wyjątkową kolekcję ksiąg drzewnych oraz wiele cennych zbiorów z zakresu malarstwa, rzeźby sakralnej, sztuki zdobniczej, ceramiki, kolekcji mebli i archeologii.

Historyczny zespół architektoniczno – krajobrazowy wpisany na listę Pomników Historii to kolejny punkt wycieczki. Tworzą go liczne zabytki należące do najwyższej klasy dzieł architektury, rzeźby i malarstwa.

Niezwykłą przygodę rozpoczęli od zwiedzania sandomierskiego Rynku. Podziwiali zabytkowe kamienice, gotycko – renesansowy ratusz, gotycką kolegiatę (obecnie Katedra pw. Narodzenia Najświętszej Maryi Panny), późnoromański Kościół pw. św. Jakuba z dominikańskim klasztorem. Historyczną wiedzę o tych zabytkach rzeczowo i interesująco przekazywał pan przewodnik. Na trasie wędrowki podziwiali pozostałości po dawnych murach obronnych w skład których wchodzi: Brama Opatowska, Furta Dominikańska (tzw. Ucho Igielne). Brama Opatowska jest gotycką bramą wjazdową, jedyną zachowaną bramą, jaka prowadziła do Sandomierza. Jej powstanie datuje się na XIV wiek i została zbudowana z fundacji Kazimierza Wielkiego, stanowi część murów obronnych.

Następnie schodami do góry uczniowie udali się na taras widokowy, skąd mogli podziwiać przepiękną panoramę miasta. Przechodząc przez Furtę Dominikańską dowiedzieli się od pana przewodnika, że jest ona ostatnią istniejącą furtą w murach obronnych miasta. Byli

również na Wzgórzu Zamkowym. Znajdujący się tam zamek wzniesiony został przez Kazimierza Wielkiego a obecnie mieści się w nim Muzeum Zamkowe.

Na trasie edukacyjnej podróży po Sandomierzu nie mogło zabraknąć podziemnej trasy turystycznej. Te słynne sandomierskie lochy były kiedyś magazynami kupców zamieszkujących w Sandomierzu a także podczas wojen dawały schronienie mieszkańcom przed obcymi wojskami najeźdźców. Pan przewodnik opowiadał o bohaterskiej postawie dawnych sandomierzan.

Ostatnią atrakcją wycieczki był rejs statkiem po Wiśle, gdzie podziwiali krajobraz roztaczający się wzdłuż najdłuższej polskiej rzeki. Uczestnicy wycieczki nagrywali filmiki i robili zdjęcia, aby upamiętnić wspólnie spędzony czas oraz zatrzymać w kadrze piękno ojczystego krajobrazu. Wycieczka do Sandomierza w ramach przedsięwzięcia „Poznaj Polskę” dostarczyła jej uczestnikom cennej wiedzy historycznej, umożliwiła kontakt z dziełami sztuki oraz wzmocniła w uczniach poczucie uczestnictwa w kulturze swojej Ojczyzny.

### **Wycieczka do Krakowa**

Wycieczka dwudniowa do Krakowa i Wadowic została współfinansowana przez Ministerstwo Edukacji i Nauki. Odbyła się w dniach 17 – 18 maja 2022 roku.

Istnieją takie miejsca, które każdy Polak przynajmniej raz w życiu powinien odwiedzić, by móc poznać prawdziwie dziedzictwo własnego kraju. Program „Poznaj Polskę” umożliwił zorganizowanie wycieczki dwudniowej związanej z zakresem tematycznym Kultura

i dziedzictwo narodowe oraz Śladami kardynała Stefana Wyszyńskiego: Muzeum Dom Rodzinny Ojca Świętego Jana Pawła II w Wadowicach, Kraków – historyczny zespół miasta, Zamek Królewski na Wawelu, Krakowskie drogi Kardynała Stefana Wyszyńskiego, Kościół Mariacki. To właśnie te miejsca stały się w tym roku celem wycieczki naszych uczniów.

- **Wycieczka - Opatów, Krzemionki Opatowskie, Ujazd**

Wycieczka szkolna w Góry Świętokrzyskie dofinansowana w ramach przedsięwzięcia Ministra Edukacji i Nauki pod nazwą „Poznaj Polskę” odbyła się 30.05.2022 r.

Celem wycieczki była realizacja zakresu tematycznego – kultura i dziedzictwo narodowe – poprzez zwiedzanie wybranych punktów edukacyjnych: Opatów, Podziemia Opatowskie, Muzeum Archeologiczne i Rezerwat Krzemionki Opatowskie, ruiny zamku Krzyżtopór.

- **Wycieczka do Zakopanego**

Odbyła się w poniedziałek 20 czerwca. Pierwszy przystanek to kopalnia soli w Bochni, gdzie wszyscy mogli przenieść się w czasie, spotkać górników z XIII wieku i zobaczyć jak wyglądała ich praca. Zwiedzanie trwało 3,5 godziny. Następny zwiedzany obiekt to zamek w Nowym Wiśniczu największy po Wawelu zamek w Małopolsce.

Drugi dzień to szlaki górskie Kopieniec i Nosal, pan przewodnik przekazał wiele ważnych i ciekawych informacji o przyrodzie i zagrożeniach górskich. Dzień trzeci to Gęsia Szyja i Rusinowa Polana. Wszyscy uczestniczyli we Mszy Świętej u Dominikanów w kaplicy na Wiktorówkach.

### **Wycieczka do Warszawy**

Współfinansowana przez Ministerstwo Edukacji Narodowej w ramach programu „Poznaj Polskę”.

W dniu 23 czerwca 2022r. roku została zorganizowana wycieczka do Zamku Królewskiego w Warszawie. Zwiedzanie obejmowało najbardziej ciekawe miejsca. Apartament Wielki w skład którego wchodzi Galerię Owalną, Przedpokój przed Salą Wielką, Sala Rady, Sala Wielka, Pokój Marmurowy, Sala Rycerska, Sala Tronowa, Pokój Konferencyjny; Apartamenty Królewskie, które składają się z Sali Gwardii Konnej Koronnej, Pokoju Oficerskiego, Pokoju Canaletta, Kaplicy Małej, Pokoju Audiencjonalnego Starego, Sypialni, Garderoby i Gabinetu Króla, Pokoju Zielonego, Pokoju Żółtego. Podczas zwiedzania mogliśmy również obejrzeć Apartament Księcia Stanisława do których należą Antyszambra – Pokój Towarzyski – Gabinet – Galeria Czterech Pór Roku Trzypokojowy Apartament bratanka króla Stanisława Augusta z rokokową boazerią pochodząca z warszawskiego pałacu księcia Kazimierza Czartoryskiego (dziadka króla Stanisława Augusta), wyposażony w portrety rodziny Poniatowskich, meble francuskie z XVIII wieku i pamiątki po królewskiej rodzinie Leszczyńskich.

Podczas zwiedzania był obecny przewodnik, który oprowadzał po przepięknych komnatach zamkowych, opowiadając o historii zamku jego mieszkańcach i ciekawostkach. Pięknie zrekonstruowane wnętrza zamku jak i zachowane oryginalne przedmioty, obrazy cieszyły oczy zwiedzających. Kolejnym miejscem było zwiedzanie Centrum Nauki Kopernik położonego nad samą Wisłą w Warszawie jest to jedna z najnowocześniejszych instytucji europejskich ukazujących związek nauki z kulturą i codziennością, promująca innowacyjną komunikację naukową; założona w 2005r. Obecnie znajduje się tam około 340 eksponatów w sześciu

tematycznych galeriach oraz Teatr Robotniczy, Park Odkrywców i planetarium. Są to stanowiska doświadczalne lub urządzenia, pozwalające na aktywne poszerzanie wiedzy oraz wyjaśnienie wielu zjawisk. Uczestnicy mogli dotykać eksponatów i samodzielnie wykonywać na nich eksperymenty. Obserwując przebieg doświadczenia oraz jego rezultaty uczniowie mogli zrozumieć, że nauka to wciągająca i fascynująca przygoda.

- **Wycieczka do Kozłówki**

21 października 2022 r. uczniowie klas I, II, III i VI uczestniczyli w wycieczce do Muzeum Zamoyskich do Kozłówki. W ramach wycieczki przewodnik muzealny oprowadzał po wnętrzach pałacu, które zachowały autentyczny wystrój z przełomu XIX i XX w. Zgromadzona jest w nich niezwykła kolekcja malarstwa, mebli, rzeźb, luster, kobierców, porcelany, złotych brązów i sreber, które stanowiły dawne wyposażenie pałacu. Mieliśmy także możliwość zwiedzenia kaplicy wzorowanej na wersalskiej oraz parku w stylu francuskim, powozowni i wystawy socrealizmu. Udział uczniów w lekcji żywej historii przyczynia się do przygotowania ich do świadomego odbioru i ochrony dziedzictwa kulturowego w przyszłości oraz uwrażliwia na wartość kulturową zabytków.

## **PROJEKTY I INNOWACJE**

- **Projekt Krokus**

W ramach Projektu Krokus uczniowie posadzili w szkolnym ogrodzie właśnie krokusy w kolorze żółtym. Wiedzieli wówczas, że robią to aby upamiętnić 1,5 mln miliona dzieci pochodzenia żydowskiego zamordowanych w czasach Holokaustu i kolejnego tysiąca dzieci, które były ofiarami nazistowskich zbrodni. Nikt nie wyobrażał sobie wtedy, że w XXI wieku, przy granicy z naszym państwem wybuchnie wojna, której ofiarami również będą najmłodsi.

Dzieci Ukrainy są dzisiaj zabijane w sposób równie okrutny jak dzieci żydowskie podczas II wojny światowej. Rosyjska ofensywa trwa od 24 lutego a liczba ofiar wśród społeczności ukraińskiej wciąż się zwiększa. Liczby ofiar podawane w mediach powinny nas skłonić do pewnych refleksji: w dobie katastrofy humanitarnej, która ma miejsce w Ukrainie musimy szczególnie chronić dzieci – również na całym świecie. Musimy otaczać je troską, zrozumieniem ale także bardzo zaangażować się w ich szeroko pojętą edukację po to, żeby walczyć z dezinformacją, nauczyć odróżniania propagandy i manipulacji i wreszcie – minimalizować ryzyko powstawania kolejnych konfliktów.

Inwestowanie w rozwój i wychowanie dziecka w kierunku zachowania pokoju na świecie jest dobrym sposobem na upamiętnienie wszystkich ofiar wojny, w szczególności właśnie tych najmłodszych. Niech pamięć o nich nigdy nie ustanie.

- **DĘBY KATYŃSKIE – ŁAŃCUCH PAMIĘCI KOLEJNYCH POKOLEŃ**

13 kwietnia 2022 roku nasza szkoła w ramach programu edukacyjnego „Katyń... ocalić od zapomnienia” zasadziła na terenie placówki dęby, upamiętniające Ofiary Zbrodni Katyńskiej. W ten sposób chcemy przyczynić się do zachowania i przekazywania pamięci o znanych i nieznanym ofiarach, Obywatelach państwa polskiego. Najczęściej były to osoby

- nieposzlakowanej opinii, cenione i szanowane za działalność na rzecz społeczności lokalnej, zamordowani w Katyniu, Charkowie, Miednoje, Bykowni, Kuropatach i innych miejscach. Celem akcji na terenie całej Polski jest zasadzenie dębów w myśl zasady: jeden Dąb to jedno nazwisko z listy katyńskiej. Pamięć o ofiarach NKWD z 1940 roku musimy pielęgnować i przekazywać z pokolenia na pokolenie.

- **Projekt edukacyjny – Poznaj Polskę**

Przedmiotem przedsięwzięcia jest wsparcie organów prowadzących publiczne i niepubliczne szkoły dla dzieci i młodzieży w realizacji zadań mających na celu uatrakcyjnienie procesu edukacyjnego dzieci i młodzieży poprzez umożliwienie im poznawania Polski, jej środowiska przyrodniczego, tradycji, zabytków kultury i historii oraz osiągnięć polskiej nauki.

Przedsięwzięcie ma wspomóc realizację podstaw programowych dla szkół podstawowych i ponadpodstawowych. Pozwoli urozmaicić zajęcia lekcyjne, dzięki czemu nauka nabierze praktycznego wymiaru. Uczenie się oparte na praktycznym odkrywaniu śladów historii, czy też eksperymentowaniu w centrach nauki stworzy uczniom warunki do zdobywania nowych umiejętności w niepowtarzalnym środowisku edukacyjnym.

Przyznawane przez Ministra w formie dotacji celowej środki finansowe przeznaczone są na dofinansowanie wycieczek szkolnych związanych z priorytetowymi obszarami edukacyjnymi wskazanymi przez Ministra w odrębnym komunikacie w każdym roku realizacji przedsięwzięcia.

- **Projekt edukacyjny - Podróże po Europie**

W maju uczniowie klasy IIIA rozpoczęli realizację drugiego w tym roku projektu edukacyjnego „Podróże po Europie”.

Celem projektu było:

- rozbudzanie zainteresowania innymi państwami Europy i wykształcenie akceptacji i tolerancji wobec innych kultur i narodów,
- poznanie wybranych europejskich państw,
- rozwijanie kompetencji językowych i społecznych,
- doskonalenie umiejętności korzystania z programów komputerowych i Internetu,
- tworzenie własnych przewodników turystycznych.

Zajęcia projektowe rozpoczęły się w maju, a zakończyły w połowie czerwca. Na początku uczniowie dokonali wyboru państwa i rozpoczęli pracę w 2- osobowych zespołach, Z ogromnym zaangażowaniem przystąpili do realizacji projektu i wyruszyli w wirtualną podróż po wybranym kraju Europy. W trakcie odbywania podróży poznawaliśmy jego położenie, tradycje, stolicę, flagę, zabytki oraz narodowe potrawy.

Trzecioklasiści stworzyli przewodniki turystyczne następujących europejskich państw: Włoch, Hiszpanii, Francji, Węgier, Wielkiej Brytanii, Holandii, Czech i Ukrainy.

Dzięki działaniom projektowym uczniowie poznali najciekawsze zakątki Europy.

- **Projekt edukacyjny pt.: „Podróże po Polsce”**

W drugim semestrze uczniowie klasy IIIA uczestniczyli w projekcie edukacyjnym pt.: „Podróże po Polsce”.

Celem projektu było:

- poznanie wybranych miast w Polsce;
- rozwijanie kompetencji językowych;
- doskonalenie umiejętności korzystania z programów komputerowych i Internetu;
- rozwijanie postaw patriotycznych i wzmacnianie poczucia dumy narodowej;
- tworzenie własnego przewodnika po wybranym mieście.



Projekt realizowany był na zajęciach edukacji polonistycznej, przyrodniczej i informatycznej. Rozpoczął się w lutym, a zakończył w połowie marca. Zajęcia projektowe rozpoczęły się od tematyki związanej z Krakowem. Następnie uczniowie dokonali wyboru miasta i rozpoczęli pracę. Z ogromnym zapałem wcielili się w role przewodników turystycznych i wyruszyli w wirtualną podróż po naszym kraju. Samodzielnie wyszukiwali i zapisywali informacje dotyczące wybranego przez siebie miasta. Formatowali i drukowali kolejne strony swoich przewodników.

Trzecioklasiści stworzyli przewodniki turystyczne następujących miast Polski: Warszawy, Gdańska, Lublina, Torunia, Wrocławia, Zakopanego, Szczecina i Chełma. W przygotowanych materiałach znalazły się informacje o położeniu miast, ich herby, zabytki oraz legendy. Zajęcia projektowe zakończył blok tematyczny „W krainie tysiąca jezior”. Do najciekawszych miast Polski dołączyły Elbląg, Olsztyn, Giżycko i Mikołajki.

W czasie trwania projektu uczniowie klasy IIIA zwiedzili wirtualnie wybrane miasta Polski. Po przeprowadzonych zajęciach wszyscy celująco odpowiadali na postawione przez nauczycieli pytania: Z czego słynie Warszawa, Kraków czy Zakopane?, Z czym kojarzy ci się Gdańsk i Wrocław?. Trzecioklasiści bezbłędnie wskazywali miasta na mapie Polski oraz opowiadali legendy.

Cieszymy się, że dzięki działaniom projektowym uczniowie poznali nasz przepiękny kraj-Polskę. Swoją wiedzę podzielili się z innymi uczniami szkoły, przewodniki są dostępne w szkolnej bibliotece.

- **Projekt edukacyjny „Zdrowo się odżywiamy”**

W marcu 2022 r. uczniowie kl. I przystąpili do projektu o zdrowym odżywianiu. Został zrealizowany cykl zajęć związany z tym tematem. Na początku uczniowie zapoznali się z piramidą żywnościową i dowiedzieli się, że należy spożywać na co dzień jak najwięcej warzyw i owoców, ponieważ posiadają dużo witamin.

Klasa została podzielona na dwa zespoły, które wykonywały zdrowe kanapki z przyniesionych przez siebie do szkoły warzyw (sałata, pomidor, ogórek, szczypiorek, rzodkiewka, papryka), masła i ciemnego pieczywa.

Kolejnym etapem było wykonanie plakatów o zdrowej żywności. Uczniowie i w tym przypadku pracowali w grupach. Każda grupa wykonała plakat i zaprezentowała go przed pozostałymi dziećmi w klasie. Plakaty były kolorowe, przedstawiały warzywa i owoce, które należy codziennie spożywać.

Na zakończenie uczniowie pisali wierszyki i rymowanki o warzywach i owocach, jakie na co dzień spożywają. Każde dziecko zaprezentował swój wierszyk przed pozostałymi kolegami w klasie.

- **Projekt czytelniczy „Jak nie czytam, jak czytam”**

W marcu 2022 r. rozstrzygnięto w bibliotece projekt czytelniczy „Jak nie czytam, jak czytam”, który skierowany był do uczniów klas IV-VIII. Projekt został opracowany we współpracy biblioteki z zespołem humanistycznym.

Celem projektu było promowanie czytelnictwa, rozwijanie zainteresowań czytelniczych uczniów. Bibliotekarz dokonał analizy kart czytelników i wyłonił uczniów wyróżniających się wysoką aktywnością czytelniczą oraz zaprosił ich do udziału w projekcie.

Zadaniem uczniów było przedstawienie swoich zainteresowań czytelniczych w formie pisemnej bądź ustnej. Uczeń miał dowolność, jeśli chodzi o formę pracy pisemnej.

Natomiast, jeśli chodzi o ustną prezentację, uczeń miał opowiedzieć o swoich zainteresowaniach czytelniczych na forum klasy, aby zachęcić swoich kolegów i koleżanki do czytania. Nagrodą za udział w projekcie była ulubiona książka.

- **Projekt „Moje pasje i zainteresowania”**

25 października 2022 r. bibliotekarz zaprosił uczniów klasy IVB wraz z wychowawcą klasy, aby podsumować projekt pod w którym uczniowie wzięli udział. Celem projektu było rozwijanie pasji i zainteresowań uczniów, propagowanie czytelnictwa, promowanie pożytecznych i bezpiecznych form spędzania wolnego czasu. Chętni uczniowie z klasy IVB tego dnia opowiadali o swoich pasjach i zainteresowaniach.

Na początku przedstawili swoje zainteresowania czytelnicze. I tutaj okazało się, że dużą popularnością uczniów cieszą się serie: „Dziennik cwaniaczka”, „Mikołajek”, „Nela mała reporterka”, „Martynka”, „Hania Humorek” oraz książki z cyklu „Penny Pepper”. Uczniowie mówili nie tylko o swoich zainteresowaniach czytelniczych, ale również o innych pasjach takich jak sport, zbieranie magnesów z miastami Polski.

Na koniec jeden z uczniów opowiedział o swojej pasji jaką jest gotowanie. Pochwalił się swoim kolegom i koleżankom, że w przyszłości chciałby otworzyć swoją restaurację. W bibliotece przygotował także mały kącik kulinarny oraz zaprezentował swoje książki o gotowaniu. W kąciku kulinarnym przygotował wspólnie z kolegą słodki poczęstunek dla wszystkich. Były to przepyszne babeczki, których długo nie zapomnimy.

- **Projekt edukacyjny „Zdrowym być”**

Projekt edukacyjny „Zdrowym być” przeprowadzony był w kl. II i III SP w Rybczewicach, trwał od 10 do 21 października 2022 r.

Projekt miał na celu poszerzenie wiedzy oraz świadomości dzieci na temat wpływu żywienia na zdrowie, przyczynić się do kształtowania zdrowych nawyków żywieniowych. Projekt był próbą dotarcia do „małych odbiorców”, ugruntowania ich wiedzy z zakresu zdrowego stylu życia, by sięganie po zdrowe przekąski, aktywne spędzanie wolnego czasu w kulturze fizycznej stało się przyjemnością. Projekt miał wspierać również współpracę i integrację różnych grup wiekowych – uczniów Szkoły Podstawowej w Rybczewicach z dziećmi z Przedszkola w Rybczewicach.

Głównymi działaniami projektu było wykonanie soków owocowych i warzywnych, oraz ich spożywanie. Uczniowie stwierdzili, że soki z jabłek, gruszek, marchwi i buraka ćwikłowego smakują doskonale bez dodatku cukru, są wystarczająco słodkie i bardzo zdrowe.

Kolejnym działaniem było wykonanie surówki z marchwi, jabłek, orzechów i miodu naturalnego. Uczniowie przekonali się, że miód w połączeniu z warzywami i owocami nadaje surówce oryginalnego smaku.

Następną kulinarną działalnością było wykonanie gofrów z dodatkiem powideł śliwkowych i konfitur z wiśni.

Podczas działań projektu nie obyło się bez rozmów, rozwiązywania zagadek, rebusów na temat wartości odżywczych warzyw i owoców oraz witamin w nich zawartych. Wspólnie omówiona została piramida żywnościowa i wykonano wiele prac plastycznych przedstawiających sylwetki ulubionych warzyw i owoców.

Uczniowie zaprezentowali się w inscenizacji wiersza Jana Brzechwy „Na straganie” oraz zaśpiewali piosenkę „Zatańczyły witaminy” we wszystkich klasach edukacji wczesnoszkolnej oraz we wszystkich grupach w przedszkolu.

Rezultaty projektu:

- Uczniowie zostali uświadomieni na temat korzyści prowadzenia zdrowego stylu życia.
- Uczniowie podnieśli poziom wiedzy z zakresu zdrowego stylu życia.
- Uczniowie zyskali wiedzę z zakresu przyrządzania zdrowych potraw.
- Nastąpiła poprawa umiejętności komunikacyjnych u uczniów.

- **ŚNIADANIE DAJE MOC**

W listopadzie uczniowie klas I-III wzięli udział w Ogólnopolskim Programie Edukacyjnym „Śniadanie daje moc”.

Celem przedsięwzięcia było propagowanie wiedzy o zdrowym odżywianiu oraz uświadomienie dzieciom roli śniadania w diecie człowieka. Uczniowie wraz

z wychowawczyniami zorganizowali w klasach wspólne śniadanie. Były kanapki, serki, jogurty, warzywa, owoce i soki. Wspólne przygotowanie i konsumowanie posiłku sprawiło dzieciom wiele przyjemności. Uczniowie klasy I w zespołach wykonywali prace techniczne „Talerzyki śniadaniowe”.

- **Ogólnopolski Projekt Edukacyjno - Społeczny - Każdy inny - wszyscy równi.**

29 września 2022 r. obchodziliśmy Międzynarodowy Dzień Osób Nieślyszących. Uczniowie IVb zrealizowali pierwsze zadanie projektu „Każdy inny – wszyscy równi”.

W ramach akcji #kochamslyszec dzieci poznały funkcjonowanie oraz znaczenie zmysłu słuchu. Zapoznali się z trudnościami osób nieślyszących oraz wspólnie sporządzili listę w jaki sposób, na co dzień, można wspomagać funkcjonowanie osób nieślyszących. Uczniowie poznali również Polski Alfabet Palcowy, za pomocą którego literowali swoje imię. Jak sami przyznali, pisanie palcami nie jest takie łatwe, ale przynosi wiele radości i satysfakcji podczas odczytywania słów. Czwartoklasiści mieli również okazję dowiedzieć się, kto ze znanych osób cierpiał na niedosłuch i mimo to osiągnął upragniony sukces. Podczas zajęć dowiedzieli się również znaczących informacji na temat protez słuchowych. Na koniec, dzieci w grupach stworzyły plakaty dotyczące zasad wspierania osób nieślyszących – co robić, a czego nie robić.

Była to wspaniała lekcja dla uczniów przypominająca o tym, że mimo naszych dysfunkcji, wszyscy jesteśmy równi.

- **"Laboratoria przyszłości"**

Laboratoria Przyszłości to wsparcie finansowe dla szkół podstawowych na nowoczesny sprzęt, który umożliwi rozwój kompetencji przyszłości wśród uczniów. Wyposażenie zakupione w ramach programu będzie służyć rozwijaniu interdyscyplinarności, kreatywności, współpracy i innych umiejętności przydatnych na rynku pracy. Uczniowie będą brali udział w zajęciach szkolnych z użyciem najnowszych technologii i rozwijali swoje pasje.

Zespół Szkół Ogólnokształcących w Rybczewicach uzyskał 60 000 PLN wsparcia. W 2021 r. zakupiono pomoce: drukarka 3D wraz z laptopem oraz niezbędnymi do druku filamentami, mikrokontrolery, stacja lutownicza, statyw do aparatu i kamery, aparat z funkcją filmowania w wysokiej rozdzielczości, roboty Photon, zestawy BeCreo oraz zestawy Lego Spike Essential i Spike Prime..

Od 1 września 2022 r. uczniowie klas VIA, VIB i VII uczestniczą w zajęciach z robotyki. Uczniowie rozwijają swoje zainteresowania z wykorzystaniem zakupionego sprzętu, także na lekcjach techniki i w ramach innych obowiązkowych zajęć edukacyjnych.

- **Ogólnopolski program: „Trzymaj Formę”**

Nasza szkoła przystąpiła do realizacji Ogólnopolskiego programu: „Trzymaj Formę”. Jest on współorganizowany przez Główny Inspektorat Sanitarny, Polską Federację Producentów Żywności, Związek Pracodawców oraz 16 Wojewódzkich Stacji Sanitarno-Epidemiologicznych w ramach realizacji strategii WHO dotyczącej diety, aktywności fizycznej i zdrowia.

Celem programu „Trzymaj Formę” jest edukacja w zakresie trwałego kształtowania prozdrowotnych nawyków wśród młodzieży szkolnej poprzez promocję zasad aktywnego stylu życia i zbilansowanej diety. W oparciu o przesłane materiały edukacyjne będą realizowane projekty edukacyjne.

- **Ekologiczna kampania „Eco Pilot!”**

Szkoła przystąpiła do kampanii: „Eco Pilot”. Ochrona środowiska jest jednym z najważniejszych elementów edukacji ekologicznej uczniów. Rozwój cywilizacji przyczynił się do zmian naszego klimatu, degradacji i dewastacji środowiska naturalnego. Konieczne jest podjęcie działań przyczyniających się do ochrony planety Ziemi.

Celem kampanii jest wyposażenie uczniów w wiedzę z zakresu ekologii oraz umożliwienie wzięcia udziału w licznych konkursach o charakterze ogólnopolskim.

## **Dodatkowe wydarzenia**

- **Warsztaty wielkanocne**

Uczniowie naszej szkoły mieli możliwość uczestnictwa w warsztatach tworzenia pisanek techniką batikową. Przez kilka dni w nowo wyremontowanym pałacyku gminnym pod czujnym okiem Pani Haliny Grzesiak, twórczyni ludowej z Krzczonowa. Chętne dzieci uczyły się tej trudnej sztuki zdobienia jajek. Uczestnicy warsztatów wykazując wiele inwencji twórczej i zapału, wykonali piękne pisanki.

- **Dzień rodziny**

Na przełomie maja i czerwca 2022 roku organizowano w naszej szkole uroczyste obchody Dnia Rodziny. Dzieci z klas I-III zapraszały z tej okazji swoich rodziców i przygotowywały dla zaproszonych gości program artystyczny. Były wiersze i piosenki w wykonaniu uczniów poszczególnych klas.

Ich ogromne zaangażowanie zostało nagrodzone gromkimi brawami. Dzieciaki wręczały swoim rodzicom własnoręcznie przygotowane upominki. Kulminacyjnym punktem obchodów Dnia Rodziny było wspólne ognisko.

- **Kongres Ogólnopolskiej Sieci Edukacyjnej poświęcony bezpieczeństwu dzieci i młodzieży**

Jakie umiejętności cyfrowe ma polska młodzież? Czy nastolatki potrafią bronić się przed dezinformacją w sieci, fake newsami i teoriami spiskowymi? Jak media społecznościowe i kultura influencerów wpływają na młodych odbiorców? W jaki sposób edukować, by przyszłe pokolenie było przygotowane do życia w świecie zdominowanym przez nowe technologie? Czy urządzenia cyfrowe mogą służyć edukacji ekologicznej? Odpowiedzi na te i inne pytania mogli znaleźć rodzice na Kongresie Ogólnopolskiej Sieci Edukacyjnej 2022.

- **TYDZIEŃ DLA PROFILAKTYKI CHOROÓB ZAKAŻNYCH**

W związku z „Tygodniem profilaktyki chorób zakaźnych” zainicjowanym przez Ministerstwo Edukacji i Nauki oraz Głównego Inspektoratu Sanitarnego, Kuratorium Oświaty w Lublinie przygotowano propozycje konferencji on-line dla nauczycieli i rodziców. Spotkanie na temat profilaktyki chorób zakaźnych, które poprowadził Pan płk dr n. biol. Aleksander Michalski Komendant 1 Wojskowego Szpitala Klinicznego z Polikliniką SPZOZ w Lublinie.

W dniach od 19 do 22 września 2022 nasza szkoła przystąpiła do akcji profilaktycznej: "Tydzień profilaktyki chorób zakaźnych". Na lekcjach wychowawczych nauczyciele przeprowadzili pogadanki na temat zdrowia zgodnie z otrzymanymi materiałami edukacyjnymi, które zostały opracowane przez Głównego Inspektora Sanitarnego. Na korytarzu szkolnym została przygotowana gazetka szkolna upowszechniająca wiedzę na temat działań profilaktycznych.

Cele akcji:

- Przekazanie informacji na temat chorób zakaźnych
- Kształtowanie umiejętności zapobiegania chorobom zakaźnym
- Uświadamianie potrzeby dbania o własne zdrowie

- **Talenciaki Lidla czyli "Szkoły pełne talentów"**

Samorząd Uczniowski naszej Szkoły dołączył do akcji Lidla "Szkoły pełne talentów" jej celem jest pomoc dzieciom w wieku szkolnym w rozwijaniu pasji i zainteresowań. Jej ambasadorami zostali Robert i Anna Lewandowscy. Zdobyte 550 talenciaki wymieniliśmy na wymarzone wyposażenie z katalogu Lidl, pomagające rozwijać nasze pasje.

- **Ogólnopolska Akcja Sprzątanie Świata**

W dniach 26- 30 września 2022 r. uczniowie naszej szkoły uczestniczyli w Ogólnopolskiej Akcji Sprzątanie Świata pod hasłem: „Wszystkie śmieci są nasze”. Została ona przeprowadzona we współpracy z Urzędem Gminy Rybczewice oraz Fundacją Nasza Ziemia. Z Urzędu Gminy otrzymaliśmy worki oraz zapewniony został odbiór odpadów. Natomiast

z Fundacji Nasza Ziemia przesłane zostały materiały edukacyjne dla uczniów. Przeprowadzono pogadanki w klasach oraz akcje terenowe. Uczniowie klasy VIII a i VIII b posprzątały teren od szkoły do Urzędu Gminy, przy zalewie oraz skwerów. Natomiast uczniowie uczęszczający na kółko geograficzne posprzątały teren wokół szkoły i park.

Cele akcji:

- Kształtowanie postaw ekologicznych
- Uwrażliwianie na piękno przyrody
- Kształtowanie szacunku wobec środowiska naturalnego

- **Laboratorium Empiriusz**

Wirtualna rzeczywistość VR na lekcjach chemii. ZSO w Rybczewicach w ramach Laboratoria Przyszłości pozyskało wirtualne laboratorium Empiriusz. Uczeń korzystający z gogli oraz kontrolerów, wykonuje zgodnie z instrukcją doświadczenia. Porusza się po realistycznie wyglądającej pracowni, sięga po próbówki i odczynniki oraz przeprowadza doświadczenia. Pozostali uczniowie obserwują jego przebieg na ekranie. Chętnych do pracy w technologii VR nie brakuje.

- **Szkoła do Hymnu**

W ramach akcji MEiN „Szkoła do hymnu” nasza szkoła dołączyła do wspólnego odśpiewania hymnu w ostatni dzień roboczy przed Narodowym Świętem Niepodległości o godzinie 11:11. W tegorocznej inicjatywie wzięło udział blisko 20,5 tys. przedszkoli, szkół i placówek oświatowych z kraju oraz prawie 360 placówek polonijnych z całego świata.

- **Warsztaty artystyczne z Jozko Brodą**

W listopadzie w naszej szkole gościł Jozko Broda, znany multiinstrumentalista, kompozytor i muzyk ludowy. Artysta prowadzi zespół dziecięcy "Dzieci z Brodą". Jozko Broda przeprowadził warsztaty artystyczne z uczniami kl. I-VIII SP.

Warsztaty miały na celu wprowadzenie uczniów w działania artystyczne i twórcze, bezpośredni kontakt ze sztuką - edukacja przez sztukę. Szczególny akcent został położony na potrzebę zachowania elementów dziedzictwa kulturowego przechowywanego w pamięci



najstarszego pokolenia w ramach realizacji projektu „Skarby Mojej Rodziny – transmisja międzypokoleniowa” .

- **Zawodowy strzał w 10**

W ramach akcji „Zawodowy strzał w10!” planowane jest kolejne działanie służące pomocy w wyborze dalszego etapu kształcenia dla przyszłych absolwentów szkół podstawowych oraz promocji szkół kształcących w zawodach w województwie lubelskim – „Tydzień wyboru drogi kształcenia”.

W ramach tej akcji Uczniowie i ich Rodzice będą mieli możliwość skontaktowania się telefonicznego z doradcami zawodowymi, którzy będą w określonych godzinach dyżurowali pod wskazanymi niżej numerami telefonów. Rodzice i Uczniowie będą mieli możliwość porozmawiania z wykwalifikowanymi doradcami zawodowymi o zasadach dokonywania wyboru szkoły, ofercie szkół i zawodów w naszym województwie oraz upewnić się w dokonanych już wyborach.

## **ZESPÓŁ WYCHOWANIA PRZEDSZKOLNEGO i ODDZIAŁY PRZEDSZKOLNE**

### **Konkursy**

- **Między przedszkolny konkurs plastyczny pt. “Wspomnienia z wakacji”**

Konkurs organizowany był przez Spółdzielczy Dom Kultury w Świdniku. Celem konkursu było wykonanie pracy plastycznej dowolną techniką o swoich wakacyjnych wspomnieniach. Poziom wykonania prac był bardzo wysoki, jury miało trudne zadanie podczas wyboru najlepszego artysty. Z naszego przedszkola do uczestnictwa w konkursie zgłosiło się i wykonało pracę 6 osób. Wśród wielu uczestników z różnych przedszkoli na terenie powiatu świdnickiego zwyciężcą konkursu została nasza uczennica przedszkola z grupy 0A.

- **Konkurs plastyczny „Koło życia”-mandala**

Zadaniem konkursowym było stworzenie wzorów na bazie koła z użyciem produktów spożywczych (np. ryż, kasza, słonecznik, sól, przyprawy itp.) oraz materiałów plastycznych.

- **Konkurs plastyczny „Mój ulubiony miś z bajki”**

Gminna Biblioteka Publiczna w Rybczewicach w ramach obchodów Światowego Dnia Pluszowego Misia zorganizowała konkurs plastyczny pt. „Mój ulubiony Miś z Bajki” skierowany do przedszkolaków. Każde dziecko lubi swoich pluszowych przyjaciół, ale również mają swoje ulubione misie z bajek. Wszyscy uczestnicy mogli przedstawić wizerunek ulubionej postaci w wybrany przez siebie sposób: były malowane kredkami, farbami, stworzone z różnych materiałów. Wszystkie prace były bardzo ciekawe i oryginalne. Dzieci włożyły dużo wysiłku i pracy w stworzeniu ulubionego misia.

Wśród wielu pięknych prac jury wyłoniło najlepsze prace. Była to trudna decyzja, dlatego każdy uczestnik otrzymał dyplom i nagrodę za udział.

## **Konkursy i działania organizowane w bibliotece szkolnej i gminnej**

- **Zajęcia biblioteczne**

W listopadzie 2021r. pani bibliotekarka Agnieszka Dziurawiec odwiedziła grupę przedszkolaków „Muchomorki”. Celem spotkania było promowanie książki i czytelnictwa. Pani Agnieszka na początku przypomniała dzieciom, gdzie znajduje się biblioteka i czym zajmuje się bibliotekarz, chociaż dzieci były już w bibliotece szkolnej. Następnie przedszkolaki opowiedziały o swoich ulubionych książkach. Po krótkiej rozmowie, nastąpiła długo wyczekiwana przez wszystkich chwila, głośne czytanie opowiadania „Sowa Zosia” ze zbioru „Szkolne przygody Gangu Słodziaków”.

Dzieci z wielkim zaangażowaniem odpowiadały na pytania związane z tym opowiadaniem oraz mogły pobawić się maskotkami z Gangu Słodziaków. Następnie zadaniem przedszkolaków było dokładne pomalowanie „Sowy Zosi”. Praca dzieci na zajęciach została nagrodzona przez Panią Agnieszkę pięknymi kolorowymi naklejkami. Na koniec pani bibliotekarka zaprosiła dzieci na kolejne spotkanie do biblioteki.

- **Dzień książki i praw autorskich**

25 kwietnia 2022 r. bibliotekarz zaprosił przedszkolaków do biblioteki z okazji „Dnia Książki i Praw Autorskich”. Bibliotekarz tego dnia przeczytał przedszkolakom opowiadanie Agnieszki Filipkowskiej pt. „Mała książka o książce”.

Następnie dzieci opowiadały o swoich ulubionych książkach, a także o tym jak należy szanować książki. Okazało się, że bardzo dobrze pamiętają jak należy postępować z książkami, bo przecież nie pierwszy raz odwiedzają bibliotekę szkolną. Dużą atrakcją dla przedszkolaków okazała się zabawa taneczna, którą przygotował bibliotekarz. Dzieci w rytm piosenki „Lokomotywa” ruszyły w podróż po bibliotece. Po drodze były różne stacje: bicia brawa, uśmiechu, skakania, tańca. Kolejną atrakcją była wystawka nowych książek. Dzieci z zaciekawieniem oglądały swoje ulubione książki oraz zadawały dużo pytań związanych z nimi.

Na koniec przedszkolaki zwiedziły bibliotekę oraz wybrały się na poszukiwanie swoich ulubionych maskotek, których nie zabrakło w bibliotece. Po zakończonych zajęciach każde dziecko otrzymało od pani bibliotekarki zakładkę do książki.

- **Promowanie czytelnictwa mu najmłodszych ramach programu „Moje uczucia i emocje”**

Nasze przedszkole aktywnie bierze udział w akcjach promowania czytelnictwa wśród dzieci. Przedszkolaki w wieku 4, 5 i 6 lat uczestniczyły w cyklu czterech spotkań z elementami biblioterapii.

Celem spotkań było pobudzenie umiejętności wyrażania uczuć własnych i cudzych oraz radzenia sobie z trudnymi emocjami, tj. złością, strachem, gniewem. Dzieci mogły wzmocnić pewność siebie poprzez pochwały oraz pokazywanie wzorców właściwych zachowań, rozwijać umiejętność rozpoznawania uczuć i ich wyrażania.

Ważnym elementem bajkoterapii było uświadomienie dzieciom ich wyjątkowości, niepowtarzalności oraz szczególnego miejsca jakie zajmują w sercach rodziców. Podczas zajęć wysłuchano następujące bajki terapeutyczne: Elżbiety Zubrzyckiej „Chcę mieć przyjaciela”, Marii Molnickiej „Bajka o pajęczku” oraz „Bajka o małej myszce”. Dzieci wykonywały i kolorowały ilustracje do bajek oraz wzięły udział w zabawach ruchowych. Przedszkolaki utrwaliły emocje jakie towarzyszyły bohaterom bajek, zarówno te negatywne tj. strach, gniew, złość, ale także te pozytywne, jak: miłość, przyjaźń, radość. Bajki terapeutyczne stosowane podczas zajęć miały pomóc dzieciom zrozumieć, że strach najczęściej jest tylko irracjonalnym wytworem ich wyobraźni.

Uczestnictwo w zajęciach miało pomóc naszym przedszkolakom uwierzyć w siebie, w swoje możliwości i zdolności. Dzieci umocnili się w przekonaniu, że oni też mogą, też potrafią, a ich praca jest potrzebna. Wspólnie z naszą Szkolną Biblioteką dbamy o promowanie czytelnictwa od najmłodszych lat.

- **„PAPIEROWY TEATRZYK KAMISHIBAI”**

Do naszego przedszkola w ramach współpracy z Gminną Biblioteką Publiczną zawitała po raz kolejny Pani Ewelina Rogalińska, która wzorem lat poprzednich wprowadza najmłodszych w tajemniczy świat teatrzyku Kamishibai. Tegoroczna tematyka zajęć to bajki terapeutyczne przedstawiające krótkie opowiadanie z morałem widziany z dziecięcej perspektywy.

Bajki mówią o tym jak radzić sobie ze złością, strachem, o emocjach, inności czy akceptacji. Dzieci z niebywałym zaciekawieniem i skupieniem śledzą losy bohaterów opowieści, wpatrując się w zmieniające się karty teatrzyku Kamishibai i wsłuchując się w historię czytaną przez Panią bibliotekarkę.

- **Spektakl pt. „Kto w bibliotece gości i kradnie mądrości?”**

Wszystkie dzieci z przedszkola wybrały się do Gminnej Biblioteki w Rybczewicach na spektakl pt. „Kto w bibliotece gości i kradnie mądrości?”. Odegrali go dla nas aktorzy Teatru Edukacji i Profilaktyki "Maska" z Krakowa. Przedstawienie miało na celu pokazanie jak niezwykle wpływ ma na dzieci obcowanie z literaturą. Książki bowiem rozwijają ich wyobraźnię, zdolność myślenia, powiększają zasób słownictwa i wiedzę o otaczającym świecie. Jest to opowieść pełna o tym, że warto czytać książki, dbać o nie i je wypożyczać. Dzieci brały czynny udział w przedstawieniu co tylko wzmocniło przekaz spektaklu.

## **PROJEKTY I INNOWACJE**

- **Projekt „Zabawa sztuką”**

W bieżącym roku szkolnym przedszkolaki wykonują zadania projektu „Zabawa sztuką”. W listopadzie dowiedziały się kim był Vincent van Gogh, poznały jego słynne „Słoneczniki”. Na miarę swoich możliwości tworzyły własne prace inspirowane tym obrazem. Kolejnym

malarzem, o którym się dowiedziały był Henri Matisse. Wykonały zadanie projektowe „Obrazy malowane nożyczkami” – bądź jak Henri Matisse, piękno i harmonia przy użyciu nożyczek i kolorowego papieru. Najpierw zobaczyły kilka prac wykonanych przez tego malarza właśnie w ten sposób – poprzez wycinanie i naklejanie na kolorowym tle.

Poruszana tematyka była okazją do poszerzania słownictwa o słowa związane z malarstwem np. sztalugi, abstrakcja, galeria. Dzieci bardzo chętnie podejmowały proponowane aktywności plastyczne, wykazywały się pomysłowością i kreatywnością.

- **„CO SŁONKO WIDZIAŁO – NA DZIECIĘCE KŁOPOTY... BRZECHWA - OGÓLNOPOLSKI PROJEKT EDUKACYJNY”**

Nasze przedszkole uczestniczy w projekcie "Co słońko widziało - na dziecięce kłopoty... Brzechwa". Założeniem projektu jest wprowadzenie dzieci w otaczający świat przyrodniczy, społeczny, emocjonalny poprzez piękno literatury dziecięcej autorstwa Jana Brzechwy, promowanie czytelnictwa, literatury polskich autorów, wzbogacanie wiedzy, słownictwa.

Chcemy przybliżyć dzieciom postać Jana Brzechwy, autora pięknych wierszy dla dzieci, które napisane są tekstem rymującym co sprawia, że dzieci chętnie słuchają oraz zapamiętują fragmenty tekstu. Dzieci wzbogacą swój słownik o nowe wyrazy. Projekt powstał w oparciu o aktualną Podstawę Programową Wychowania Przedszkolnego.

#### 1. Cele szczegółowe

- upowszechnianie czytelnictwa, rozwijanie kompetencji czytelniczych wśród dzieci;
- uwrażliwienie na piękno języka polskiego i zachęcanie do posługiwania się poprawną polszczyzną;
- podtrzymywanie tradycji i kultury języka narodowego;
- rozbudzanie zainteresowania otaczającym światem i jego różnorodnością;
- rozwijanie zdolności poznawczych, wyobraźni, koncentracji i uwagi, zdolności twórczego myślenia;
- pobudzanie dzieci do podejmowania własnej aktywności twórczej, werbalnej, ruchowej, plastycznej, muzycznej;
- przygotowywanie do rozumienia emocji, uczuć własnych i innych;

- wprowadzanie w świat wartości uniwersalnych takich jak dobro, szacunek, pracowitość, uczynność, przyjaźń, koleżeństwo, bezinteresowność;
- rozróżnianie emocji i uczuć przyjemnych i nieprzyjemnych;
- promowanie wrażliwości na piękno;
- współpraca z placówkami kulturalnymi i środowiskiem lokalnym;
- wyrabianie właściwego stosunku do otaczającego nas świata;
- wdrażanie do zachowań akceptowanych społecznie;
- zaspokajanie potrzeb poznawczych;
- współpraca z rodzicami, włączanie ich w realizowane działania;
- integracja nauczycieli, dzielenie się inspiracjami, pomysłami.

## 2. Cele operacyjne

Dziecko:

- zapozna się z postacią Jana Brzechwy oraz z jego utworami ;
- interesuje się czytelnictwem;
- wzbogaca swoje słownictwo, doskonali swoje umiejętności językowe;
- wypowiada się na różne tematy;
- rozwija język pod względem artykulacyjnym, gramatycznym, słownikowym, doskonali mowę wiążaną;
- wydłuża swoją koncentrację uwagi;
- myśli twórczo, rozwija pamięć i wyobraźnię;
- rozróżnia emocje i uczucia przyjemne i nieprzyjemne;
- wzbogaca wiedzę o otaczającym go świecie, jego różnorodności;
- tworzy prace plastyczne;
- chętnie uczestniczy w proponowanych konkursach

## **Wycieczki**

- **Wycieczka do Wróblówki**

Ranczo Wróblówka to piękne i urokliwe miejsce. Pełne zwierząt, bliskie naturze. To właśnie tam dzieci z grup 0A i 0B wybrały się na wspólną wycieczkę. Nasze przedszkolaki miały zapewnione wiele atrakcji, wśród nich było wspólne ognisko, jazda na kucykach, quadach. Wielkie wrażenie na dzieciach zrobiły zwierzęta, pomimo pięknych koni, surykatek czy też papugi - dzieciom najbardziej spodobał się wąż, a w szczególności możliwość wzięcia go na ręce.

- **Wycieczka do Magicznych Ogrodów**

Dzieci z zespołu wychowania przedszkolnego „EkoLudek” odbyły swoją pierwszą grupową wycieczkę. Dzieci wybrały się wraz z wychowawcami i opiekunami do Magicznych Ogrodów koło Janowca. Po dotarciu na miejscu powitały nas Wróżki Służki, Mordol oraz Krasnoludy, którzy byli naszymi przewodnikami po magicznej krainie. Nasza podróż rozpoczęła się od odwiedzin Skrzata Kronikarza mieszkającego w starym drzewie. Stary skrzat opowiedział Dzieciom historię Magicznych Ogrodów. Następnie wróżki zaprowadziły nas na zamek Wrózek. Dzieci wędrowały tajemniczymi tunelami i ścieżkami, a później mogły zjechać z mniejszej lub większej zakręconej zjeżdżalni. W przepięknym ogrodzie, który jest w klimacie baśni, nasze przedszkolaki mogły podziwiać piękne kwiaty, szumiące wodospady i strumienie oraz poznać zaczarowanych mieszkańców ogrodów. Dzieciom bardzo spodobała się kolejka, gdzie mogli zwiedzić osadę Bulwiaków i posłuchać opowieści o nich. Atrakcji i niespodzianek w Magicznych Ogrodach jest wiele. Niektóre dzieci chciały odwiedzić Mroczysko, gdzie porządku pilnował straszny smok. Młodsze dzieci w tym czasie bawiły się i odpoczywały w towarzystwie miłych, zielonych Robianek – robaków z kosmosu. Wycieczka ta z pewnością zostanie na długo w pamięci wszystkich uczestników wyprawy.

- **Wyjazd na spektakl „POLARNA PRZYGODA”**

Dzieci z oddziałów zerowych naszego przedszkola wybrały się na spektakl teatralny pt. „Polarna przygoda” do kina „LOT” w Świdniku.

Spektakl opowiadał w sposób komediowy o przygodach dwóch szalonych pingwinów Bolka i Loli, uwielbiających rock&rolla. Dzieci oglądając spektakl dowiedziały się, że lód bywa zdradliwy i jak niebezpieczne jest wyrzucanie śmieci w niedozwolone miejsca. Bajka pokazała ile dobrych rzeczy zależy od człowieka, żyjącego w zgodzie z przyrodą oraz jak ważne są postawy proekologiczne wobec naszej planety.

Podczas przedstawienia dzieci wspólnie z aktorami śpiewały, tańczyły, odpowiadały na pytania, a nawet podpowiadały aktorom. Wszyscy byli zachwyceni widowiskiem, dzieci radośnie i z entuzjazmem opowiadały o nim w drodze powrotnej.

### **Dodatkowe wydarzenia**

- **Warsztaty Bożonarodzeniowe „SKRZATY Z SZYSZEK”**

Święta Bożego Narodzenia to magiczny czas. Aby w naszym przedszkolu zagościła świąteczna atmosfera dzieci z oddziału zerowego – grupa sześciolatek, uczestniczyła

w warsztatach bożonarodzeniowych. Zadaniem uczestników było stworzenie skrzata z materiału przyrodniczego jakim były szyszki. Sala zamieniła się w pracownię artystyczną, w której działo się wiele ciekawych rzeczy. Celem warsztatów było rozbudzanie aktywności dzieci, kultywowanie tradycji, rozwijanie zdolności i odczuwanie radości z podejmowanej aktywności umysłowej i plastycznej, a także kształtowanie wrażliwości i ekspresji twórczej.

W świątecznej atmosferze dzieci z zapałem wykonywały pełne uroku skrzaty wykazując przy tym wiele pomysłowości i kreatywności. Wspólna praca pozwoliła wszystkim uczestnikom poczuć atmosferę przedświątecznych przygotowań.

- **Tydzień profilaktyki chorób zakaźnych**

Przedszkole natomiast dzięki włączeniu się w to przedsięwzięcie mieli okazję gościć panią Alinę Olech – naszą szkolną pielęgniarkę, która opowiedziała nam o tym jak należy dbać

o higienę i zdrowie. Głównym celem tej akcji było uświadomienie potrzeby dbania o własne zdrowie, ale i osób z naszego otoczenia.

Pani pielęgniarka bardzo ciekawie opowiedziała jakie choroby zakaźne występują, czym się objawiają i co można zrobić, aby się przed nimi uchronić. Uświadomiła również najmłodszym, jak ważne jest zdrowe odżywianie, zbilansowana dieta oraz spożywanie warzyw i owoców. Dzieci opowiadały również o swoich przebytych chorobach i zadawały pani pytania.

Ponadto przedszkolaki wzięły udział w ciekawych zajęciach dotyczących profilaktyki zdrowotnej, natomiast dla rodziców powstała gazetka tematyczna, która zawierała opracowane materiały informacyjne dotyczące chorób zakaźnych oraz możliwości ich zapobiegania.

- **INTERAKTYWNE SPOTKANIE Z BAJKĄ**

Katolicki Teatr Edukacji z Krakowa przygotował dla dzieci z naszego przedszkola niezwykle spektakl. Przedszkolaki w ciekawy sposób mogły obcować z teatrem, sztuką i magią.



Zaprezentowany spektakl, pozwolił dzieciom przenieść się na 4 plany filmowe, na których poznały bohaterów bajek: „Pinokio”, „Sindbad”, „Królowa Śniegu” i „Pocahontas”. Projekcja dostarczyła dzieciom wielu emocji. Z zaciekawieniem słuchały narratora, odpowiadały na jego pytania oraz obserwowały iluminację i łąpały bańki mydlane. Na zakończenie każde dziecko otrzymało upominek - książeczkę z bajkowymi zagadkami oraz zakładki do książki. To było bardzo ciekawe doświadczenie dla naszych przedszkolaków, które na długo zapadnie w ich pamięci.

- **Teatr profilaktyczny “KURTYNA” z Krakowa – Spektakl “ZACZAROWANY ELIKSIR”**

W ramach Programu Profilaktycznego dzieci z oddziałów zerowych obejrzały przedstawienie “Zaczarowany Elixir” zaprezentowany przez Teatr “Kurtyna” z Krakowa. To bajkowa opowieść przedstawiająca perypetie dwójki zwierzęcych przyjaciół. W szaloną podróż, pełną przygód i nieoczekiwanych zwrotów akcji zabrała nas niesforna małpka Gapcio oraz łatwowierny piesek Dyzio. Uzupełnioną rytmicznymi piosenkami oraz energetyzującym tańcem. W czasie swej wędrówki poznają dobre maniery i zalety zdrowego odżywiania.

Bohaterowie spektaklu chcieli uświadomić dzieci jak ważna jest odpowiedzialność za własne zdrowie. Ukazywał szkodliwy wpływ używek i „śmieciowego” jedzenia na zdrowie człowieka. Kształtował również postawy społeczne takie jak nieufność w stosunku do nieznanym osobom oferujących prezenty czy też zachęcających do wspólnej zabawy, wyjazdu. Przedstawiona została również umiejętność właściwego zachowania się w sytuacjach zwycięstwa i porażki oraz wytrwałość w działaniu i dążeniu do celu.

**Ponadto nauczyciele brali udział w projektach i programach takich jak:**

- **Projekt „Lekcja ENTER”**, w której uczestniczyło 14 nauczycieli. Szkolenie to umożliwiło nauczycielom nabyć praktycznych umiejętności stosowania różnorodnych aplikacji edukacyjnych, narzędzi, portali i zasobów cyfrowych w codziennej pracy. Nauczyciele dowiedzieli się, jak kreatywnie i efektywnie wykorzystać urządzenia mobilne na lekcjach, poza lekcjami, w szkole, jednocześnie stosując aktywizujące metody nauczania. Zebrali informacje o tym jak zmienić sposób prowadzenia swoich lekcji, by bardziej angażowały uczniów, rozwijały w nich umiejętność krytycznego i twórczego myślenia, uczyły pracy w zespole. Lekcji, które stawiają ucznia na pierwszym miejscu, pozwalając mu na zdobywanie wiedzy drogą własnych doświadczeń i poszukiwań,

z pomocą ogólnodostępnych narzędzi cyfrowych, programów i aplikacji.

Zadaniem nauczycieli w ramach pracy zdalnej było stworzenie 2 własnych scenariuszy lekcji z wykorzystaniem nowo poznanych aplikacji, narzędzi i metod nauczania, a następnie – na ich podstawie – przeprowadzenie dwóch zajęć lekcyjnych.

- **Aktywna Tablica-** jest to program rozwijania szkolnej infrastruktury oraz kompetencji uczniów i nauczycieli w zakresie technologii informacyjno-komunikacyjnych. W ramach tego programu nasza szkoła otrzymała wsparcie finansowe na zakup 5 laptopów Lenovo, 2 tablety, mikrofon, środki dydaktyczne i oprogramowanie w ramach pomocy psychologiczno-pedagogicznej na kwotę 35 000 zł.

W Naszym Zespole organizowany jest szereg zajęć dodatkowych, zarówno w Szkole Podstawowej jak i Zespole Wychowania Przedszkolnego oraz Oddziałach Przedszkolnych.

Jeżeli chodzi o **ZWP i Oddziały Przedszkolne** realizowane zostały takie zajęcia jak: religia, gry i zabawy ruchowe, rytmika. Dodatkowo w ramach zajęć psychologiczno-pedagogicznych przeprowadzono zajęcia logopedyczne, sensoryczne, korekcyjno-kompensacyjne oraz zajęcia kształtujące rozwój emocji.

#### **Zajęcia dodatkowe pozalekcyjne w Szkole Podstawowej:**

- zajęcia plastyczne
- szachy
- j. angielski
- robotyka
- SKS
- kółko biblioteczne
- kółko geograficzne
- kółko matematyczne
- kółko j. angielskiego

#### **Zajęcia w ramach pomocy psychologiczno-pedagogicznej w SP:**

- trening uwagi „Memorki”
- zajęcia korekcyjno-kompensacyjne

- zajęcia koncentracji uwagi
- rewalidacja
- zajęcia indywidualne lub w grupie do 5 osób wynikające z orzeczenia
- zajęcia dydaktyczno-wyrównawcze
- zindywidualizowana ścieżka kształcenia
- zajęcia rozwijające umiejętności z j. polskiego, j. angielskiego i matematyki.

Dodatkowo zarówno w przedszkolu jak i szkole podstawowej odbywają się zajęcia taneczne.

W miarę możliwości realizowane były **przedsięwzięcia o charakterze profilaktycznym**, we współpracy z policją, Gminną Komisją Rozwiązywania Problemów Alkoholowych, Teatrem Kurtyna z Krakowa.

W drugim semestrze odbył się spektakl profilaktyczny. Uczniowie klas I-III obejrzeli przedstawienie pt: „Mapa Skarbów” w wykonaniu aktorów Teatru Kurtyna z Krakowa.

Dzieci poznały podstawowe zasady bezpieczeństwa oraz właściwego zachowania się w sytuacji zagrożenia. Bajka profilaktyczna poruszyła także problematykę kształtowania postaw społecznych- wytrwałość w działaniu i dążenie do celu oraz umiejętność zachowania się w sytuacji zwycięstwa i porażki. Od małego niesforne go chłopca mogli nauczyć się: jak nawiązywać i utrzymywać prawidłowe relacje z rówieśnikami, jak wartościowo spędzać wolny czas.

W grudniu zaś uczniowie klas I-VI obejrzeli spektakl profilaktyczny „Zaczarowany eliksir”. Dzieci z ogromnym zainteresowaniem śledziły perypetie dwójki zwierzęcych przyjaciół. Wspólnie z niesforną małpką Gapciem i łatwowiernym pieskiem Dyziem wyruszyły w szaloną podróż pełną przygód i niesamowitych zwrotów akcji. Uczniowie oglądający przedstawienie poznali zalety zdrowego odżywiania oraz dobrych manier. Spektakl przyczynił się do kształtowania postaw społecznych tj. odpowiedzialność za własne zdrowie, wytrwałość w dążeniu do celu, właściwe zachowanie się w sytuacji porażki i zwycięstwa, odróżnianie dobra od zła, nieufność w stosunku do nieznajomych oferujących prezenty oraz wspólne spędzanie czasu.

W szkole działało **Szkolne Koło Wolontariatu**, które obejmowało swoim patronatem wiele akcji charytatywnych. Zorganizowano m.in. zbiórkę na pomoc uchodźcom z Ukrainy ogarniętej wojną. Zebrali naprawdę dużo żywności, środków czystości, słodczy, zabawek a także ubrań oraz podstawowych lekarstw.

Po raz drugi zorganizowano akcję, której celem była zbiórka karmy, zabawek, ciepłych koców dla psiaków, które znalazły dom (miejmy nadzieję tymczasowy) w schronisku „Pieski Świat” w Bazarze. Oczywiście i tym razem okazało się, że nasza szkolna społeczność miała wrażliwe serca – zebraliśmy ciepłe koce, zabawki i aż 765,83 zł, za które została zakupiona karma.

Wolontariat zachęcił społeczność naszej szkoły do wsparcia niezwyklej inicjatywy a mianowicie budowy szkoły w afrykańskiej wiosce Libambami położonej w Zambii. Z prośbą o pomoc zwróciła się do nas FUNDACJA DOBRA FARMA z Lublina.

SUKULU w języku tamtejszych mieszkańców znaczy SZKOŁA i tak nazwana została ta akcja. Ciekawe jest to, że ta budowa jest możliwa dzięki ofiarności uczniów, nauczycieli z polskich szkół. Wszyscy, którzy chcieli przynieśli różnorodne przedmioty np. maskotki, książki, biżuterię, figurki itp. Następnie nasi wolontariusze przygotowali loterię fantową. Jak zawsze okazało się, że serca tubylców są bardzo gorące. Zebraliśmy aż 614,50 PLN! Pieniądze przesłaliśmy na konto fundacji.

Kolejną jednostką prężnie działającą w Naszej Szkole jest **Samorząd Uczniowski**, podejmujący szereg działań, które na bieżąco zostały realizowane. Aktywna praca w SU daje młodzieży szansę, aby miała ona realny wpływ na to, co dzieje się w szkole, uczy działania w zespole, podejmowania decyzji i brania za nie odpowiedzialności.

Działania podjęte w 2022r.:

- **Dzień kobiet**- elegancko ubrani chłopcy złożyli wszystkim Paniom oraz swoim koleżankom najserdeczniejsze, płynące z głębi serca życzenia. Wszyscy chętni mogli wziąć udział w konkursie „Zgrana Klasa”, tj. wygrywa ta klasa, w której najwięcej uczniów tego dnia przyjdzie do szkoły ubranych w kolorze czerwonym. Tego dnia chłopcy z Samorządu Uczniowskiego przygotowali muzyczny koncert życzeń dla pań i koleżanek.
- **Dzień bez plecaka**- 21 marca 2022r. uczniowie naszej szkoły radośnie powitali nadchodzącą wiosnę. Radość i zadowolenie zmanifestowali dobrym humorem, uśmiechem na twarzy oraz przebraniami, w których dominował kolor zielony. Tego dnia Samorząd Uczniowski ogłosił w naszej szkole kolejną edycję konkursu na Zgraną Klasę.

Tym razem uczniowie mieli za zadanie ubrać się na zielono, co spotkało się z ogromnym zaangażowaniem. Pierwszy dzień wiosny w naszej szkole został ogłoszony również dniem bez plecaka. Uczniowie zamieniali tradycyjne plecaki na różnego rodzaju nosidła, wykazując się ogromną inwencją twórczą. Były: kosze na śmieci, koszyki sklepowe, walizki, pudełka, szuflady, skrzyneczki, a nawet ..... bęben z pralki!

- ***Dzień chłopaka***- to szczególny dzień dla wszystkich chłopców naszej szkoły. Dla uczczenia tego święta Samorząd Uczniowski zorganizował 29 września dyskotekę dla całej społeczności szkolnej. Zaś 30 września z tej okazji, Samorząd Uczniowski postanowił zorganizować plebiscyt „Zgrana Klasa” pod hasłem „ Dzień Krawata”. Chłopcy ale tym razem i dziewczynki podeszli do zadania bardzo poważnie. Najciekawsze jednak były te zrobione i ozdobione (bardzo ciekawie) samodzielnie. Dziewczynki z Samorządu Uczniowskiego przygotowały upominki dla każdego chłopca z naszej szkoły
- ***Dzień Edukacji Narodowej***- przewodnicząca Samorządu Uczniowskiego przywitała wszystkich nauczycieli, pracowników szkoły oraz zaproszonych gości. Następnie przekazała głos uczniom. Przedstawienie przygotowali uczniowie z Samorządu Uczniowskiego i klasy III. Młodzi artyści piosenką i słowem uświetnili ten wyjątkowy dzień w roku szkolnym. Wiele ciepłych i miłych słów popłynęło w kierunku naszych nauczycieli. Uczniowie docenili i podkreślili swoją wdzięczność za codzienny trud pracy nauczyciela, pracowników administracji i obsługi ich poświęcenie, czujność i troskę o dobro wychowanków. Każdy pracownik otrzymał kwiatek i mały upominek.
- ***Zabawa Andrzejkowa***- Samorząd Uczniowski wraz z opiekunami jako główny organizator imprezy zorganizował wiele ciekawych zabaw i konkursów, w których chętni uczniowie pokazali swoje wybitne umiejętności a w nagrodę otrzymali słodki upominek. Nie zabrakło oczywiście wróżb. Jednymi z najbardziej obleganych stanowisk okazały się te, przy których można było wylosować sobie zawód, czy poznać imię przyszłej sympatii. Były również przepowiednie z ręki. Przez cały czas uczniowie naszej szkoły bawili się w rytm skocznej muzyki.
- ***Dzień Mikołajkowej Czapki***- dzień Mikołajkowej Czapki oraz czerwonego koloru to zabawa pt.: „Zgrana Klasa”. W tym radosnym dniu szkołę odwiedzili Mikołaje i Mikołajki

oraz renifery. Kolor czerwony górował, był widoczny na każdej lekcji oraz podczas przerwy. Uczniowie, którzy w tym dniu mieli czapkę lub czerwony strój mogli liczyć na przychylność kadry pedagogicznej. Do akcji włączyli się uczniowie oraz nauczyciele.

Nasza szkoła była również współorganizatorem Gminnego Dnia Dziecka- **PIKNIK RODZINNY**, który odbył się na Skwerze przy Dworze w Rybczewicach. Nauczyciele brali czynny udział w obchodach m.in. poprzez malowanie twarzy dzieciom. Uczniowie naszej szkoły dzięki otrzymanym bonom podczas szkolnego dnia dziecka mogli skorzystać z darmowej kielbaski, soku oraz popcornu.

Odpowiednie i efektywne nauczanie w ZSO w Rybczewicach możliwe było dzięki odpowiedniej bazie lokalowej oraz bazie techniczno-dydaktycznej, która stale była rozwijana i unowocześniana. **Szkoła dysponowała:**

- bezpiecznym placem zabaw dla dzieci,
- boiskiem uniwersalnym o nawierzchni tartanowej (m.in. siatkówka, piłka koszykowa)-  
ORLIK,
- boiskiem do piłki nożnej ze sztuczną nawierzchnią, oświetleniem oraz budynkiem socjalnym (szatnia, natryski) – ORLIK,
- salą gimnastyczną z pełnym wyposażeniem,
- salą do gimnastyki korekcyjnej,
- siłownią,
- świetlicą dla uczniów szkoły,
- salą zabaw wraz z wyposażeniem – magiczny dywan dla klas pierwszego etapu edukacyjnego,
- biblioteką z bogatym księgozbiorem, który jest systematycznie wzbogacany zgodnie z zapotrzebowaniem uczniów i nauczycieli, filmoteką oraz biblioteczką dla rodzica;
- Centrum Multimedialnym i Informatycznym;
- funkcjonalnymi klasami wyposażonymi w TIK,
- stołówką,
- gabinetami: pielęgniarki szkolnej, psychologa szkolnego, logopedy oraz specjalisty do zajęć korekcyjno-kompensacyjnych.

Pozyskane pomoce dydaktyczne, narzędzia do terapii wraz z zestawem laptopów znalazły zastosowanie do diagnozy, terapii i kształcenia naszych uczniów, co pozwoliło korzystać

z możliwości płynących z zastosowania TIK w edukacji. Pomoce zaspokoili potrzeby wszystkich grup terapii, a zestawy laptopów gwarantowały ich równoległe użycie w szkole przez grupę specjalistów. Wykorzystanie na zajęciach nowoczesnych programów terapeutycznych zapewniło naszym uczniom wysoką jakość kształcenia, adekwatną do indywidualnych potrzeb.

**W 2022 roku w szkole w ramach doposażania i modernizacji bazy zakupiono:**

- tablice multimedialne
- mobilne laboratorium
- kserokopiarka
- zabawki do ZWP i Oddziałów przedszkolnych

Szkoła pracowała w systemie **jednozmianowym**.

### **GMINNY OŚRODEK POMOCY SPOŁECZNEJ W RYBCZEWICACH**

Gminny Ośrodek Pomocy Społecznej w Rybczewicach jest jednostką budżetową gminy, funkcjonującą na podstawie uchwały nr IX/22/90 z dnia 16 marca 1990 r. w sprawie utworzenie Ośrodka Pomocy Społecznej w Rybczewicach, zarządzenia nr 2 Wójta Gminy Rybczewice z dnia 31 lipca 1990 r. w sprawie utworzenia Gminnego Ośrodka Pomocy Społecznej w Rybczewicach oraz uchwały nr X/56/2015 z dnia 8 września 2015 r. w sprawie nadania statutu Gminnego Ośrodka Pomocy Społecznej w Rybczewicach.

Działalność Ośrodka finansowana jest z budżetu gminy, dotacji rządowych oraz środków Unii Europejskiej.

#### **I. Realizacja zadań z zakresu ustawy z dnia 12 marca 2004 r. o pomocy społecznej**

Pomoc społeczna jest instytucją polityki społecznej państwa, mającą na celu umożliwienie osobom i rodzinom przezwyciężenie trudnych sytuacji życiowych, których nie są one w stanie pokonać, wykorzystując własne uprawnienia, zasoby i możliwości.

Podstawowym zadaniem pomocy społecznej jest wspieranie osób i rodzin w wysiłkach zmierzających do zaspokajania niezbędnych potrzeb i umożliwienia im życia w warunkach odpowiadających godności człowieka oraz podejmuje działania zmierzające do życiowego usamodzielniania osób i rodzin oraz ich integracji ze środowiskiem.

Gminny Ośrodek Pomocy Społecznej w Rybczewicach oprócz realizacji pomocy finansowej świadczy pracę socjalną osobom i rodzinom bez względu na posiadany dochód na rzecz poprawy ich funkcjonowania w środowisku społecznym.

## **1. Praca socjalna**

Gminny Ośrodek Pomocy Społecznej w Rybczewicach w roku 2022 objął pomocą w postaci **pracy socjalnej:**

- **75 rodzin**, w których przebywało **150 osób**.

w tym świadczona jedynie praca socjalna;

- **43 rodziny**, w których przebywało **64 osób**.

Praca socjalna prowadzona jest:

1. z osobami i rodzinami w celu rozwinięcia lub wzmocnienia ich aktywności i samodzielności życiowej;
2. ze społecznością lokalną w celu zapewnienia współpracy i koordynacji działań instytucji i organizacji istotnych dla zaspokajania potrzeb członków społeczności.

W pracy socjalnej wykorzystywane są właściwe tej działalności metody i techniki, stosowane z poszanowaniem godności osoby i jej prawa do samostanowienia stosując m.in.:

### **1). Działania na rzecz poprawy funkcjonowania osób i rodzin w ich środowisku społecznym;**

- poradnictwo rodzinne – obejmujące pomoc w rozwiązywaniu problemów funkcjonowania rodziny, w tym dotyczących opieki nad osobą niepełnosprawną, a także terapię rodzinną, udzielanie poradnictwa w zakresie prowadzenia gospodarstwa domowego( planowanie budżetu, racjonalne gospodarowanie środkami finansowymi, terminowe opłacanie rachunków i należności, dbanie o ład i porządek w domu oraz w obejściu , motywowanie do zakładania i uprawy ogródków warzywnych na potrzeby własnego gospodarstwa domowego, regularne przygotowywanie posiłków;

- opieka nad dziećmi (udzielanie wskazówek i porad dotyczących sprawowania właściwej opieki nad dziećmi, dbanie o stan zdrowia( motywowanie do kontrolowania stanu zdrowia dziecka, pomoc w wyszukiwaniu poradni specjalistycznych, umawianiu wizyt lekarskich, informowanie ,że w przypadku schorzeń przewlekłych należy kierować się do Powiatowego Zespołu do Spraw Orzekania o Niepełnosprawności celem ustalenia stopnia niepełnosprawności, oraz udzielanie informacji dotyczących wczesnego wspierania dziecka),



dbanie o czystość, interesowanie się postępami w nauce szkolnej poprzez stały kontakt z wychowawcami, pedagogiem, psychologiem szkolnym, uczestnictwo w życiu szkolnym tj. zebrania szkolne posyłanie dzieci na wyjazdy integracyjne organizowane przez szkołę, informowanie o możliwych formach wsparcia w ramach ustawy o pomocy społecznej oraz realizowanych programów osłonowych i rządowych;

- posiłek dla dzieci w szkole z programu „Posiłek w szkole i w domu”;
- świadczenie pieniężne na zakup posiłku lub żywności w ramach programu „Posiłek w szkole i w domu”;
- żywność z programu operacyjnego Pomoc Żywnościowa PO PŻ dla Najbardziej Potrzebujących”
- pomoc finansowa dla osób znajdujących się w trudnej sytuacji życiowej,
- świadczenia rodzinne,
- świadczenia z funduszu alimentacyjnego
- świadczenia wychowawcze
- świadczenie dobry start

## **2). Minimalizowanie skutków dysfunkcji:**

- kierowanie na terapię rodzinną lub indywidualną, przydzielanie asystenta rodziny do pracy z rodziną;
- współpraca z asystentem rodzinnym i rodziną objętą wsparciem,
- kierowanie wniosków do Sądu Rejonowego Lublin Wschód z Siedzibą w Świdniku celem rozpoznania sytuacji rodziny,
- współpraca z kuratorem zawodowym, rodzinnym oraz społecznym;
- kierowanie do Gminnej Komisji Rozwiązywania Problemów Alkoholowych wniosków o podjęcie działań w kwestii objęcia leczeniem osób bez ich zgody, podejrzanych o uzależnienie od alkoholu;
- wskazywanie instytucji działających na rzecz osób z problemem alkoholowym oraz osób dotkniętych przemocą;
- udzielanie wsparcia rodzinom- zachęcanie do korzystania z programów dla osób dotkniętych przemocą;
- pomoc w wychodzeniu z ubóstwa poprzez zarejestrowanie w PUP (pomoc przy zarejestrowaniu jako osoba bezrobotna lub poszukująca pracy) wyszukiwanie ofert pracy za pośrednictwem Urzędu Pracy, bezpośrednich kontaktów z pracodawcami, pomoc w napisaniu CV, podania o pracę, umawianie z pracodawcami na rozmowę kwalifikacyjną, zachęcanie do podejmowania prac dorywczych u okolicznych rolników i sadowników, przekazywanie

informacji o aktualnych pracach dorywczych.

- pomoc w uzyskaniu świadczeń emerytalno- rentowych (tj kompletowanie i pozyskiwanie dokumentów, wypełnianie wniosków, wysyłanie wniosków do instytucji), telefoniczny kontakt z instytucją celem uzyskania świadczeń

### **3). Motywowanie do zmiany sytuacji**

- zachęcanie do przekwalifikowania zawodowego, poszukiwanie pracy poza rolnictwem (w przypadku gospodarstw nisko obszarowych, zaniedbanych, nie przynoszących dochodów);

- motywowania do uczestnictwa w szkoleniach zawodowych, podejmowania stażów zawodowych, prac interwencyjnych, robót publicznych, zachęcanie do skorzystania z konsultacji z doradcą zawodowym ;

- motywowanie do poprawy warunków mieszkaniowych klientów, poprzez: remont, modernizację, wyposażenie, pośredniczenie w wyszukiwaniu „nowych mebli „sprzętów” np. OLX., organizowanie prac porządkowych dla podopiecznych przy ich udziale (pracownicy gospodarzy zatrudnieni w UG Rybczewice),

- motywowanie do kontynuowania nauki osób powyżej 18 roku życia celem podwyższenia kwalifikacji zawodowych (co pozwoli również na uzyskanie dalszego prawa do alimentów lub renty rodzinne;

- motywowanie do pozbycia się nałogów alkoholowych, podjęcia leczenia odwykowego i utrzymywania abstynencji;

- motywowania do utrzymania poprawnych relacji w rodzinie, podejmowanie prób w kwestii odbudowania więzi rodzinnych, wsparcie prawne w zakresie świadczeń alimentacyjnych;

- wskazywanie placówek i instytucji udzielających bezpłatnych porad prawnych i psychologicznych.

### **4). Realizowanie zaplanowanego procesu pracy socjalnej z udziałem klienta, towarzyszenie w pokonywaniu bieżącej trudności.**

- monitorowanie podejmowania działań w zakresie: kontaktów ze szkołą (wychowawcą, psychologiem, realizowania obowiązku szkolnego), odbycia wizyty lekarskiej, zarejestrowania się w PUP, odbycia wizyty kontrolnej (celem posiadania statutu osoby bezrobotnej, posiadania dostępu do świadczeń zdrowotnych możliwości odbywania stażu, robót publicznych, prac interwencyjnych.);

- monitorowanie realizacji zadań nałożonych przez pracownika socjalnego, dbałość o ład i porządek w domu i obejściu, przygotowywanie posiłków, posiadanie art. żywnościowych, środków higienicznych, zakupionych leków, regulowania należnych opłat;

- sprawdzanie utrzymywania abstynencji u osób zagrożonych tym problemem alkoholowym;

- uczestnictwo podczas wizyt lekarskich, towarzyszenia podczas robienia zakupów, podczas załatwiania różnego rodzaju spraw urzędowych, pomoc w pisaniu pism urzędowych np. podłączanie energii elektrycznej, kontakt z PGE, pomoc w wypełnianiu wniosków o świadczenia, uczestnictwo w rozwiązywaniu problemów i konfliktów rodzinnych (rozmowy wspierające, profilaktyczne i motywujące), zwiększanie motywacji do działania i wiarę we własne siły, udzielanie wsparcia emocjonalnego, reprezentowanie interesów podopiecznych w różnych instytucjach.

#### **5). Monitorowanie środowisk zagrożonych**

- systematyczny monitoring w środowisku oraz kontakt telefoniczny;
- współpraca z kuratorem zawodowym, społecznym;
- nawiązywanie współpracy z sąsiadami, rodziną zewnętrzną, sołtysem, radnymi;
- kontakt z wychowawcą szkolnym, pedagogiem, dyrektorem szkoły;
- współpraca z Zespołem Interdyscyplinarnym ds. Przeciwdziałania Przemocy w Rodzinie;
- Gminną Komisją Profilaktyki Rozwiązywania Problemów Alkoholowych;
- współpraca z Policją.

#### **6). Przeciwdziałanie izolacji społecznej**

- organizowanie wypoczynku letniego, (bezpłatne kolonie dla dzieci z rodzin o niskich dochodach) przy współpracy z PCPR Świdnik;
- informowanie i zachęcanie dzieci do uczestnictwa w zajęciach komputerowych, florystycznych, artystycznych realizowanych przez Gminną Bibliotekę Publiczną w Rybczewicach,
- zapobieganie marginalizacji i izolacji społecznej osób starszych dzięki utworzeniu i funkcjonowaniu Klubu Seniora w Gminie Rybczewice seniorzy jako grupa osób najbardziej zagrożonych izolacją społeczną, wykluczeniem społecznym ma zapewniony dostęp do spotkań integracyjnych, spotkań międzypokoleniowych, zajęć kreatywnych, rozwijających zainteresowania, zajęć sportowych, rekreacyjnych, warsztatów edukacyjnych, wycieczek tematycznych, wspierania idei wolontariatu i samopomocy koleżeńskiej, wyjścia do placówek kultury, warsztaty oraz spotkania psychoedukacyjne, działania prozdrowotne.

## **2. Pomoc finansowa**

Gminny Ośrodek Pomocy Społecznej w Rybczewicach w roku 2022 objął

**pomocą finansową**

- **32 rodziny**, liczba osób w tych rodzinach - **85**,

z tego

- **27 rodzinom** udzielono świadczenia **pieniężnego**,

- liczba osób w rodzinach - **56**

- **7 rodzin** otrzymało pomoc w formie świadczenia **niepieniężnego**.

-liczba osób w rodzinach – **39** - z czego **22** osoby skorzystały ze świadczenia

**Dwie rodziny korzystało z pomocy finansowej pieniężnej i niepieniężnej**

**1). Świadczenia pieniężne:**

1. **Zasilek stały**, przysługuje dla osób samotnie gospodarujących lub osób pozostających w rodzinie, niezdolnych do pracy z powodu wieku lub całkowicie niezdolnych do pracy, jeżeli ich dochody są niższe od kryterium dochodowego:

a) osoby samotnie gospodarującej - **776,00 zł**;

b) na osobę w rodzinie tj. **600,00 zł**;

2. **Zasilek okresowy** (kryterium dochodowe) udzielony był z powodów:

a) bezrobocia;

b) niepełnosprawności;

c) ubóstwa

d) inne przyczyny;

3. **Zasilek celowy zwykły** (kryterium dochodowe) przyznawany został w celu zaspokojenia niezbędnej potrzeby bytowej rodzinie znajdującej się w trudnej sytuacji materialnej z powodu bezrobocia, długotrwałej choroby, niepełnosprawności, ubóstwa, zdarzeń losowych;

4. **Zasilek celowy specjalny** przyznany został w szczególnie uzasadnionych przypadkach osobie albo rodzinie **przekraczającej ustawowe kryterium dochodowe** (np. pożar);

5. **Zasilek celowy w ramach wieloletniego rządowego programu:** „Posiłek w szkole i w domu” na lata 2019-2023 (M.P. z 2018 r. poz. 1007) - (150% kryterium dochodowego);

6. **Odpłatność za pobyt w Domu Pomocy Społecznej** – Dom Pomocy Społecznej im. Roba Inja w Świdnik (2 osoby), Dom Pomocy Społecznej w Wygnanowicach (1 osoba).

**ZESTAWIENIE ZREALIZOWANYCH ŚWIADCZEŃ PIENIĘŻNYCH**

Lp.	Forma świadczenia	Ilość rodzin	Ilość osób w rodzinie	Ilość wypłaconych świadczeń	Kwota	Finansowanie	
						Zadania własne	Zadania zlecone/dotacja
1.	Zasilek stały	8	8	96	55543,00	-	55543,00
2.	Zasilek okresowy	11	27	42	19755,00	-	19755,00
3.	Zasilek celowy zwykły	1	2	1	600,00	600,00	-
4.	Zasilek celowy specjalny	3	7	3	3200,00	3200,00	-
5.	Zasilek celowy - program „Posilek w szkole i w domu”	17	39	59	34600,00	6920,00	27680,00
6.	Odpłatność za pobyt w Domu Pomocy Społecznej	3	3	24	67473,00	67473,00	-
					<b>RAZEM</b>	<b>78193,00</b>	<b>102 978,00</b>

## 2). Świadczenia niepieniężne:

1. **Oplata składki na ubezpieczenie zdrowotne** od osób pobierających zasiłek stały z pomocy społecznej niepodlegających obowiązkowi ubezpieczenia zdrowotnego z innego tytułu;
2. **Posilek w szkole** dla dzieci realizowany w ramach wieloletniego rządowego programu: „Posilek w szkole i w domu”;
3. **Potwierdzenie prawa do świadczenia opieki zdrowotnej** finansowanej ze środków publicznych. Do korzystania ze świadczeń opieki zdrowotnej finansowanych ze środków publicznych na zasadach określonych w ustawie mają prawo: inne niż ubezpieczeni osoby posiadające miejsce zamieszkania na terytorium Rzeczypospolitej Polskiej, które posiadają obywatelstwo polskie lub uzyskały status uchodźcy lub ochronę uzupełniającą, lub zezwolenie na pobyt czasowy udzielone w związku z okolicznością o której mowa w art.159 ust.1 pkt 1 lit c lub d ustawy z dnia 12 grudnia 2013 r. o cudzoziemcach, spełniające kryterium dochodowe, o którym mowa w art. 8 ustawy z dnia 12 marca 2004 r. o pomocy społecznej, co do których nie stwierdzono okoliczności, o której mowa w art.12 tej ustawy, na zasadach i w zakresie określonych dla ubezpieczonych.

## **ZESTAWIENIE ZREALIZOWANYCH ŚWIADCZEŃ NIEPIENIĘŻNYCH**

Lp.	Forma świadczenia	Ilość rodzin	Ilość osób w rodzinie	Ilość wypłaconych świadczeń	Kwota	Finansowanie	
						Zadania własne	Zadania zlecone/dotacja
1.	Składka na ubezpieczenie zdrowotne	5	5	60	3883,00	-	3883,00
2.	Odpłatność za posiłek w szkole - Program „Posiłek w szkole i w domu	7	39	1092	7684,00	1538,00	6146,00
3.	Potwierdzenie prawa do świadczenia opieki zdrowotnej	2	2	Świadczenie przyznane na okres 90 dni finansowane ze środków publicznych			
<b>RAZEM</b>						<b>1538,00</b>	<b>10029,00</b>

## II. Realizacja zadania z Programu Operacyjnego Pomoc Żywnościowa

Gminny Ośrodek Pomocy Społecznej w Rybczewicach współpracuje z Lubelskim Okręgowym Oddziałem Polskiego Czerwonego Krzyża w zakresie dystrybucji żywności dla osób i rodzin najbardziej potrzebujących z Programu Operacyjnego Pomoc Żywnościowa 2014-2020 współfinansowanego z Europejskiego Funduszu Pomocy Najbardziej Potrzebującym.

Pomoc w ramach POPŻ kierowana jest do osób i rodzin znajdujących się w trudnej sytuacji życiowej spełniających kryterium określone w art.7 ustawy o pomocy społecznej i których dochód nie przekracza 220% kryterium dochodowego uprawniającego do skorzystania z pomocy.

Od 1 stycznia 2022 r. kryterium wynosi:

- 1 707,20 zł dla osoby samotnie gospodarującej,
- 1 320,00 zł dla osoby w rodzinie

W ramach programu w roku 2022 pomocą w formie paczek żywnościowych zostało **objętych 112 rodzin, liczba osób w tych rodzinach 248**. W okresie sprawozdawczym miały miejsce **3 dostawy** paczek żywnościowych na łączną ilość **kg: 5664,32**.

W październiku 2022 roku została podpisana umowa o dalszą współpracę w zakresie realizacji Podprogramu 2021 Plus.

### III. Realizacja zadań z zakresu ustawy o pomocy obywatelom Ukrainy w związku z konfliktem zbrojnym na terytorium tego państwa z dnia 12 marca 2022 r.

Gminny Ośrodek Pomocy Społecznej w Rybczewicach w roku 2022 r. udzielił obywatelom Ukrainy pomocy finansowej w formie:

**1. Jednorazowego świadczenia pieniężnego** dla osób, które opuściły Ukrainę w związku z konfliktem zbrojnym na terytorium tego państwa.

- zrealizowano **115 świadczeń na kwotę 34 500,00 zł.**;

#### 2. Posiłku w szkole dla dzieci –

Lp.	Forma świadczenia	Ilość rodzin	Ilość osób w rodzinie	Ilość dzieci korzystających z posiłku	Ilość zrealizowanych świadczeń	Kwota
1.	Posiłek w szkole dla dzieci	10	29	16	818	6509,40

Ponadto dzięki współpracy z Lubelskim Oddziałem Okręgowym Polskiego Czerwonego Krzyża GOPS w Rybczewicach pozyskał **wyprawki szkolne** dla **4 dzieci** z rodzin Ukraińskich. Obywatele Ukrainy na bieżąco informowani są o różnych formach wsparcia im dedykowanych, wspierani są w zaspakajaniu niezbędnych potrzeb życiowych oraz integracji z lokalną społecznością.

Pracownicy Ośrodka poza ustawowymi zadaniami obligatoryjnymi i fakultatywnymi w 2022 r. zaangażowani byli w działalność wynikającą z bieżącej sytuacji społeczno-ekonomicznej jak również geopolitycznej (konflikt zbrojny)

W pierwszym półroczu po wybuchu konfliktu zbrojnego na terytorium Ukrainy pracownicy Ośrodka czynnie włączyli się w akcję pomocy uchodźcom, którzy przybyli z terenu działań wojennych. Staraniem władz gminnych, ochotniczych straży pożarnych oraz ludzi dobrej woli pozyskano dary od mieszkańców Gminy Rybczewice, gmin sąsiednich oraz z Holandii, Włoch i Niemiec.

Pozyskaną żywność, środki czystości, odzież, zabawki, drobny sprzęt gospodarstwa domowego pracownicy Ośrodka przekazali obywatelom Ukrainy przebywającym na terenie naszej gminy.

#### **IV. Realizacja zadań z zakresu ustawy z dnia 9 czerwca 2011 r. o wspieraniu rodziny i systemie pieczy zastępczej**

Zgodnie z art. 3.ust.1 ustawy o wspieraniu rodziny i pieczy zastępczej obowiązek wspierania rodziny przeżywającej trudności w wypełnianiu funkcji opiekuńczo-wychowawczych oraz organizacji pieczy zastępczej, w zakresie ustalonym ustawą, spoczywa na jednostkach samorządu terytorialnego oraz na organach administracji rządowej.

W roku 2022 pomocą **asystenta rodziny** objęta była **1 rodzina**. Asystent został przydzielony na podstawie Postanowienia Sądu Rejonowego Lublin Wschód z siedzibą w Świdniku IV Wydział Rodzinny i Nietletnich. Praca z rodziną odbywała się zgodnie z opracowanym Indywidualnym Planem Pracy oraz przy współpracy z instytucjami działającymi na rzecz dziecka i rodziny.

**Koszt zatrudnienia asystenta rodziny w roku 2022 wyniósł: 4370,00 zł.**

W roku 2022 z terenu Gminy Rybczewice w pieczy zastępczej przebywało **7** dzieci.

#### **ZESTAWIENIE KOSZTÓW POBYTU DZIECI W PIECZY ZASTĘPCZEJ w roku 2022**

Lp.	Rodzaj pieczy zastępczej	Ilość dzieci	Okres przebywania	Koszt pobytu
1.	Rodzina zastępcza zawodowa	4	20.07.2015	59616,13
2.	Rodzina zastępcza niezawodowa	1	07.10.2015	6989
3.	Rodzina zastępcza spokrewniona	1	2309.2021	1436,37
4.	Placówka Opiekuńczo Wychowawcza we Włodawie	1	30.11.2021	7554,88
<b>Razem</b>				<b>75596,38</b>

Instytucje współpracujące na rzecz dziecka i rodziny z GOPS Rybczewice to:

- Niepubliczny Zakład Opieki Zdrowotnej „STARMED” w Rybczewicach;
- Gminna Komisja Rozwiązywania Problemów Alkoholowych w Rybczewicach;
- Urząd Gminy Rybczewice;
- Zespół Szkół Ogólnokształcących w Rybczewicach;
- Zespół Interdyscyplinarny w Gminie Rybczewice;
- Placówka Opieki nad Dzieckiem i Rodziną „NASZ DOM” w Rybczewicach;
- Ośrodek Interwencji Kryzysowej w Świdniku;



- Organizatorem Rodzinnej Pieczy Zastępczej w Świdniku;
- Sąd Rejonowy Lublin Wschód w Lublinie z siedzibą w Świdniku;
- Zespół Kuratorskiej Służby Sądowej do Wykonywania Orzeczeń w Sprawach Rodzinnych i Nieletnich;
- Zespół Kuratorskiej Służby Sądowej do Wykonywania Orzeczeń w Sprawach Karnych
- Poradnia Psychologiczno – Pedagogiczna w Świdniku
- Placówka Opiekuńczo – Wychowawcza we Włodawie.

**V. Realizacja zadania wynikająca z ustawy z dnia 28 listopada 2003 r. o świadczeniach rodzinnych.**

**1. Świadczeniami rodzinnymi są:**

- 1) zasiłek rodzinny oraz dodatki do zasiłku rodzinnego;**
- 2) świadczenia opiekuńcze: zasiłek pielęgnacyjny, specjalny zasiłek opiekuńczy oraz świadczenie pielęgnacyjne;**
- 3) jednorazowa zapomoga z tytułu urodzenia się dziecka;**
- 4) świadczenie rodzicielskie.**

Zasiłek rodzinny ma na celu częściowe pokrycie wydatków na utrzymanie dziecka. Zasiłek rodzinny przysługuje osobom, **jeżeli dochód rodziny w przeliczeniu na osobę albo dochód osoby uczącej się nie przekracza kwoty 674,00 zł.** W przypadku gdy członkiem rodziny jest dziecko legitymujące się orzeczeniem o niepełnosprawności lub orzeczeniem o umiarkowanym albo o znacznym stopniu niepełnosprawności, zasiłek rodzinny przysługuje, **jeżeli dochód rodziny w przeliczeniu na osobę albo dochód osoby uczącej się nie przekracza kwoty 764,00 zł.**

**ZESTAWIENIE WYPLACONYCH ZASIŁKÓW I DODATKÓW DO ZASIŁKÓW RODZINNYCH**

Lp.	Świadczenie rodzinne	Rodzaj świadczenia rodzinnego	Ilość świadczeń	Kwota
1.	<b>ZASIŁKI RODZINNE</b>	Dzieci do ukończenia 5-tego roku życia	167	14882,33
		Dzieci powyżej 5-tego roku życia do ukończenia 18 lat	960	110148,00
		Powyżej 18 lat do 21 roku życia	150	19203,22
		Osoby powyżej 21 roku życia do ukończenia 24 roku	0	0,00
		<b>RAZEM</b>	<b>1277</b>	<b>144313,55</b>

2.	<b>DODATKI DO ZASIŁKÓW RODZINNYCH</b>	z tyt. urodzenia dziecka	3	3000,00
		z tyt. opieki nad dzieckiem w okresie korzystania z urlopu wychowawczego	5	1379,20
		Z tyt. samotnego wychowywania dziecka	96	16144,20
		z tytułu kształcenia i rehabilitacji dziecka niepełnosprawnego	14	1440,00
		podjęcie nauki przez dziecko poza miejscem zamieszkania z tyt. zamieszkania w bursie	113	10526,27
		podjęcie nauki przez dziecko poza miejscem zamieszkania z tyt. dojazdu do szkoły	264	17075,19
		z tyt. rozpoczęcia roku szkolnego	216	8176,38
		wychowywania dziecka w rodzinie wielodzietnej	273	23359,38
<b>RAZEM</b>		<b>984</b>	<b>81100,67</b>	

**2. Zasilek pielęgnacyjny** przyznaje się w celu częściowego pokrycia wydatków wynikających z konieczności zapewnienia opieki i pomocy innej osoby w związku z niezdolnością do samodzielnej egzystencji.

Lp.	Świadczenie rodzinne	Przyznany z uwagi na:	Ilość świadczeń	Kwota
1.	<b>ZASIŁEK PIELEGNACYJNY</b>	na dzieci do 18 roku życia	85	18346,00
		osoby powyżej 18 roku życia	427	92164,00
		osoby, których niepełnosprawność powstała powyżej 16 roku życia legitymującej się orzeczeniem o umiarkowanym stopniu niepełnosprawności, jeżeli niepełnosprawność powstała do ukończenia 21 roku życia	426	91948,00
		osobie, która ukończyła 75 lat	12	2590,00
<b>RAZEM</b>		<b>950</b>	<b>205048,00</b>	

**3. Świadczenie pielęgnacyjne** z tytułu rezygnacji z zatrudnienia lub innej pracy zarobkowej przysługuje:

- 1) matce albo ojcu,
- 2) opiekunowi faktycznemu dziecka,
- 3) osobie będącej rodziną zastępczą spokrewnioną w rozumieniu ustawy z dnia 9 czerwca 2011 r. o wspieraniu rodziny i systemie pieczy zastępczej,
- 4) innym osobom, na których zgodnie z przepisami ustawy z dnia 25 lutego 1964 r. - Kodeks rodzinny i opiekuńczy ciąży obowiązek alimentacyjny, z wyjątkiem osób o znacznym stopniu niepełnosprawności,

- jeżeli nie podejmują lub rezygnują z zatrudnienia lub innej pracy zarobkowej w celu sprawowania opieki nad osobą legitymującą się orzeczeniem o znacznym stopniu niepełnosprawności albo orzeczeniem o niepełnosprawności łącznie ze wskazaniami: konieczności stałej lub długotrwałej opieki lub pomocy innej osoby w związku ze znacznie ograniczoną możliwością samodzielnej egzystencji oraz konieczności stałego współudziału na co dzień opiekuna dziecka w procesie jego leczenia, rehabilitacji i edukacji.

**- wypłacono 394 świadczeń na kwotę: 831 948, 00 zł.**

**4. Specjalny zasiłek opiekuńczy** przysługuje osobom, na których zgodnie z przepisami ustawy z dnia 25 lutego 1964 r. - Kodeks rodzinny i opiekuńczy (Dz. U. z 2017 r. poz. 682 oraz z 2018 r. poz. 950) ciąży obowiązek alimentacyjny, a także małżonkom, jeżeli:

- 1) nie podejmują zatrudnienia lub innej pracy zarobkowej lub
- 2) rezygnują z zatrudnienia lub innej pracy zarobkowej

- w celu sprawowania stałej opieki nad osobą legitymującą się orzeczeniem o znacznym stopniu niepełnosprawności albo orzeczeniem o niepełnosprawności łącznie ze wskazaniami: konieczności stałej lub długotrwałej opieki lub pomocy innej osoby w związku ze znacznie ograniczoną możliwością samodzielnej egzystencji oraz konieczności stałego współudziału na co dzień opiekuna dziecka w procesie jego leczenia, rehabilitacji i edukacji.

Specjalny zasiłek opiekuńczy przysługuje, jeżeli **łączny dochód** rodziny osoby sprawującej opiekę oraz rodziny osoby wymagającej opieki w przeliczeniu na osobę **nie przekracza kwoty 764 zł.**

**- wypłacono 92 świadczeń na kwotę: 56 260,00 zł.**

**5. Jednorazowa zapomoga tytułu urodzenia się dziecka** przysługuje matce lub ojcu dziecka, opiekunowi prawnemu albo opiekunowi faktycznemu dziecka, jeżeli dochód rodziny w przeliczeniu na osobę **nie przekracza kwoty 1 922,00 zł.**

**- wypłacono 12 świadczeń na kwotę: 12 000,00 zł.**

## **6. Świadczenie rodzicielskie**

### **1) Świadczenie rodzicielskie przysługuje:**

- a) matce albo ojcu dziecka,
- b) opiekunowi faktycznemu dziecka w przypadku objęcia opieką dziecka w wieku do ukończenia 7. roku życia, a w przypadku dziecka, wobec którego podjęto decyzję o odroczeniu obowiązku szkolnego - do ukończenia 10. roku życia;
- c) rodzinie zastępczej, z wyjątkiem rodziny zastępczej zawodowej, w przypadku objęcia opieką dziecka w wieku do ukończenia 7. roku życia, a w przypadku dziecka, wobec którego podjęto decyzję o odroczeniu obowiązku szkolnego - do ukończenia 10. roku życia;
- d) osobie, która przysposobiła dziecko, w przypadku objęcia opieką dziecka w wieku do ukończenia 7. roku życia, a w przypadku dziecka, wobec którego podjęto decyzję o odroczeniu obowiązku szkolnego - do ukończenia 10. roku życia.

### **2) Świadczenie rodzicielskie przysługuje ojcu dziecka w przypadku:**

- a) skrócenia na wniosek matki dziecka okresu pobierania świadczenia rodzicielskiego, zasiłku macierzyńskiego lub uposażenia za okres ustalony przepisami Kodeksu pracy jako okres urlopu macierzyńskiego, okres urlopu na warunkach urlopu macierzyńskiego lub okres urlopu rodzicielskiego, po wykorzystaniu przez nią tego świadczenia, zasiłku lub uposażenia za okres co najmniej 14 tygodni od dnia urodzenia dziecka;
- b) śmierci matki dziecka;
- c) porzucenia dziecka przez matkę.

### **3) Świadczenie rodzicielskie przysługuje przez okres:**

- a) 52 tygodni - w przypadku urodzenia jednego dziecka przy jednym porodzie, przysposobienia jednego dziecka lub objęcia opieką jednego dziecka;
- b) 65 tygodni - w przypadku urodzenia dwojga dzieci przy jednym porodzie, przysposobienia dwojga dzieci lub objęcia opieką dwojga dzieci;
- c) 67 tygodni - w przypadku urodzenia trojga dzieci przy jednym porodzie, przysposobienia trojga dzieci lub objęcia opieką trojga dzieci;
- d) 69 tygodni - w przypadku urodzenia czworga dzieci przy jednym porodzie, przysposobienia czworga dzieci lub objęcia opieką czworga dzieci;

e) 71 tygodni - w przypadku urodzenia pięciorga i więcej dzieci przy jednym porodzie, przysposobienia pięciorga i więcej dzieci lub objęcia opieką pięciorga i więcej dzieci.

4) Świadczenie rodzicielskie przysługuje od dnia:

a) porodu - w przypadku osób, o których mowa w ust. 1 pkt 1;

b) objęcia dziecka opieką, nie dłużej niż do ukończenia przez dziecko 7. roku życia, a w przypadku dziecka, wobec którego podjęto decyzję o odroczeniu obowiązku szkolnego, nie dłużej niż do ukończenia przez nie 10. roku życia - w przypadku osób, o których mowa w ust. 1 pkt 2 i 3;

c) przysposobienia dziecka, nie dłużej niż do ukończenia przez dziecko 7. roku życia, a w przypadku dziecka, wobec którego podjęto decyzję o odroczeniu obowiązku szkolnego, nie dłużej niż do ukończenia przez nie 10. roku życia - w przypadku osoby, o której mowa w ust. 1 pkt 4.

- wypłacono 16 świadczeń na kwotę 13 982,00 zł.

**VI. Realizacja zadań wynikająca z art. 26 ust. 1 pkt. 1 ustawy z dnia 12 marca 2022 r. o pomocy obywatelom Ukrainy w związku z konfliktem zbrojnym na terytorium tego państwa.**

**ZESTAWIENIE ZASIŁKÓW RODZINNYCH I DODATKÓW DO ZADIŁKÓW RODZINNYCH do których przysługuje prawo na podstawie w/w ustawy:**

Lp.	Świadczenie rodzinne	Rodzaj świadczenia rodzinnego	Ilość świadczeń	Kwota
1.	ZASIŁKI RODZINNE	Dzieci do ukończenia 5-tego roku życia	8	760,00
		Dzieci powyżej 5-tego roku życia do ukończenia 18 lat	34	4216,00
		<b>RAZEM</b>	<b>42</b>	<b>4976,00</b>
2.	DODATKI DO ZASIŁKÓW RODZINNYCH	z tyt. rozpoczęcia roku szkolnego	3	300,00
		wychowywania dziecka w rodzinie wielodzietnej	18	1710,00
		<b>RAZEM</b>	<b>21</b>	<b>2010,00</b>

**VII. Realizacja zadania wynikającego z ustawy z dnia 4 kwietnia 2014 r. o ustaleniu i wypłacie zasiłków dla opiekunów.**

Zasiłek dla opiekuna przysługuje osobie, jeżeli decyzja o przyznaniu jej prawa do świadczenia pielęgnacyjnego wygasła z mocy prawa na podstawie art. 11 ust. 3 ustawy z dnia

7 grudnia 2012 r. o zmianie ustawy o świadczeniach rodzinnych oraz niektórych innych ustaw (Dz. U. poz. 1548 oraz z 2013 r. poz. 1557) z dniem 1 lipca 2013 r.

- wypłacono 42 świadczeń na kwotę 26 040,00 zł.

#### **VIII. Realizacja zadania wynikającego z ustawy z dnia 13 października 1998 r. o systemie ubezpieczeń społecznych**

1. Świadczenie usług w ramach opłacania składki na ubezpieczenie społeczne za osoby pobierające:

- świadczenie pielęgnacyjne - 332 składek na kwotę 144 748,00 zł.

- specjalny zasiłek opiekuńczy – 97 składek na kwotę 14 189,00 zł.

- zasiłek dla opiekuna - 12 składek na kwotę 2 047,00 zł.

#### **IX. Realizacja zadania wynikającego z ustawy z dnia 27 sierpnia 2004 r. o świadczeniach opieki zdrowotnej finansowanych ze środków publicznych**

Świadczenie usług w ramach opłacania składki na ubezpieczenie zdrowotne za osoby pobierające:

- świadczenie pielęgnacyjne – 146 składek na kwotę 27 699,00 zł.

- specjalny zasiłek opiekuńczy – 57 składek na kwotę 3 110,00 zł.

- zasiłek dla opiekuna – 12 składek na kwotę 670,00 zł.

#### **X. Realizacja zadania wynikającego z ustawy z dnia 7 września 2007 r. o pomocy osobom uprawnionym do alimentów.**

Uważając, że:

1. Dostarczanie środków utrzymania osobom, które nie są w stanie samodzielnie zaspokoić swoich potrzeb, a w szczególności dzieciom, jest w pierwszej kolejności obowiązkiem wskazanych w Kodeksie rodzinnym i opiekuńczym członków ich rodziny;

2. Konstytucyjna zasada pomocniczości nakłada na państwo obowiązek wspierania jedynie tych osób ubogich, które nie są w stanie samodzielnie zaspokoić swoich potrzeb i nie otrzymują należnego im wsparcia od osób należących do kręgu zobowiązanych wobec nich do alimentacji, wspieranie osób znajdujących się w trudnej sytuacji materialnej z powodu niemożności wyegzekwowania alimentów należy łączyć z działaniami zmierzającymi do zwiększenia odpowiedzialności osób zobowiązanych do alimentacji.

Świadczenia z funduszu alimentacyjnego przysługują osobie uprawnionej do ukończenia przez nią 18 roku życia albo w przypadku, gdy uczy się w szkole lub szkole wyższej

do ukończenia przez nią 25 roku życia, albo w przypadku posiadania orzeczenia o znacznym stopniu niepełnosprawności - bezterminowo.

**Świadczenia z funduszu alimentacyjnego przysługują, jeżeli dochód rodziny w przeliczeniu na osobę w rodzinie nie przekracza kwoty 900 zł.**

- wypłacono 174 świadczeń na kwotę 76 800,00 zł.

**z tego na osobę uprawnioną w wieku:**

- od 0 - 17 lat – 138 świadczeń na kwotę: 60 900,00 zł.

- od 18 -24 lat – 36 świadczeń na kwotę: 15 900,00 zł.

#### **XI. Realizacja zadania wynikającego z ustawy z dnia 4 listopada 2016 r. o wsparciu kobiet w ciąży i rodzin "Za życiem"**

Ustawa za życiem ma na celu wsparcie całych rodzin, a w szczególności rodziców, którzy wychowują dzieci z niepełnosprawnością lub chorobą, która jest nieuleczalna i może stanowić zagrożenie dla zdrowia dziecka.

Ustawa za życiem gwarantuje rodzicom niepełnosprawnego lub zmagającego się z nieuleczalną chorobą dziecka, u którego zdiagnozowano ciężkie i nieodwracalne upośledzenie albo nieuleczalną chorobę zagrażającą życiu, które powstały w prenatalnym okresie rozwoju dziecka lub w czasie porodu - **jednorazowe świadczenie.**

**Jednorazowe świadczenie w wysokości 4 000 zł przysługuje matce lub ojcu dziecka, opiekunowi prawnemu albo opiekunowi faktycznemu dziecka bez względu na dochód rodziny.**

- wypłacono 1 świadczenie na kwotę 4 000,00 zł.

#### **XII. Realizacja zadania wynikającego z ustawy z dnia 5 grudnia 2014 r. o Karcie Dużej Rodziny**

Prawo do posiadania Karty Dużej Rodziny przysługuje wszystkim rodzicom oraz małżonkom rodziców, którzy mają lub mieli na utrzymaniu łącznie co najmniej troje dzieci bez względu na ich wiek.

Przez rodzica rozumie się także rodzica zastępczego lub osobę prowadzącą rodzinny dom dziecka.

Prawo do Karty Dużej Rodziny przysługuje także dzieciom:

- w wieku do 18. roku życia,

- w wieku do 25. roku życia – w przypadku dzieci uczących się w szkole lub szkole wyższej,

- bez ograniczeń wiekowych w przypadku dzieci legitymujących się orzeczeniem o umiarkowanym lub znacznym stopniu niepełnosprawności.

- wydano **64 karty**

### **XIII. Realizacja zdań z zakresu ustawy z dnia 27 kwietnia 2001 r. – Prawo ochrony środowiska**

Na podstawie w/w ustawy Gminny Ośrodek Pomocy Społecznej w Rybczewicach w 2022 roku **wydał 12 zaświadczeń** o wysokości przeciętnego miesięcznego dochodu przypadającego na jednego członka gospodarstwa domowego

### **XIV. Realizacja zdań z zakresu ustawy z dnia 29 lipca 2005 r. o przeciwdziałaniu przemocy w rodzinie**

#### **Sprawozdanie Zespołu Interdyscyplinarnego ds. przeciwdziałania przemocy w rodzinie.**

Przemoc wcale nie zaczyna się od bicia, siniaków, rozciętych warg, wykręcanych rąk. Przemoc jest jak kropla drażnąca skałę, zaczyna się od małych gestów, czynów narzucaniu woli, braku zgody na kompromis, manipulacja, wywieranie wpływu, poniżanie, ośmieszanie, izolacja, deprecjonowanie, wykorzystywanie, wymuszanie.

Działania podejmowane przez Zespół Interdyscyplinarny mają na celu przeciwdziałania przemocy w rodzinie, zmniejszenie jej skutków, zatrzymanie przemocy na etapie, kiedy nie przejawia ona jeszcze znamion przestępstwa. Współpraca z instytucjami zaangażowanymi we współpracę pozwala na kompleksowe wsparcie zarówno dla osób doznających przemocy jak i ich rodzin.

W 2022 roku rozpatrywane były **3 „Niebieskie Karty”**

- grupa robocza po prowadzonym monitoringu, na skutek ustania przemocy w rodzinie i uzasadnionego przypuszczenia o zaprzestaniu dalszego stosowania przemocy w rodzinie oraz po zrealizowaniu indywidualnego planu pomocy zdecydowała o:

- **zakończeniu działań wobec 2 „Niebieskich Kart”**

- **1 „Niebieska Karta ”pozostała aktywna**

- liczba formularzy A sporządzonych przez pracownika socjalnego - 0

- liczba formularzy A przekazanych według właściwości miejscowej - 0

- liczba formularzy A przekazanych przez funkcjonariuszy policji –1

- liczba formularzy C sporządzonych przez członków zespołu (z osobą doznającą przemocy) -1



- liczba formularzy D sporządzonych przez członków zespołu (z osobą podejrzaną o stosowanie przemocy)- 0
- liczba osób poddanych różnym formom poradnictwa i wsparcia psychologicznego – 0
- liczba przekazanych policji lub kuratorom sądowym informacji przez pracowników socjalnych o ponownym stosowaniu przemocy w rodzinie przez osoby uprzednio skazane za tego rodzaju przemoc - 0

## **XV. Działalność Klubu Seniora w Gminie Rybczewice**

Na terenie Gminy Rybczewice, funkcjonuje Klub Seniora. Początkowo siedziba Klubu mieściła się w budynku Domu Nauczyciela. Natomiast od stycznia 2022 r. Klub Seniora zmienił siedzibę i obecnie mieści się w „Dworze” przy kompleksie Parkowo- Pałacowym w Rybczewicach Drugich zrewitalizowanym ze środków UE. Seniorzy mają tam do dyspozycji pracownię komputerową, salon, jadalnię, kuchnię, przestronny hol. Pomieszczenia są przystosowane dla osób niepełnosprawnych. Klub Seniora jest placówką wspierającą ludzi starszych z terenu gminy Rybczewice, kobiet i mężczyzn nieaktywnych zawodowo w wieku 60 +, którzy ze względu na wiek, chorobę lub niepełnosprawność wymagają wsparcia. Klub Seniora daje możliwość aktywnego udziału w życiu społecznym i kulturalnym.

Do czerwca 2022 r. Klub Seniora w Gminie Rybczewice był realizowany w ramach projektu współfinansowanego ze środków Unii Europejskiej w ramach Regionalnego Programu Operacyjnego Województwa Lubelskiego na lata 2014-2020 w zakresie Osi Priorytetowej: 11 Włączenie społeczne , Działanie :11.2 Usługi społeczne i zdrowotne. **Wydatki w ramach projektu na dzień 30.06.2022 r. wyniosły – 122 337,33 zł w tym:**

- dofinansowanie zewnętrzne – 116 220,46 zł;
- środki własne – 6 116,87 zł

Klub Seniora prowadzony był przez Animatora Klubu zatrudnionego na umowę w wymiarze ½ etatu.

Zajęcia odbywały się trzy razy w tygodniu. Animator Klubu zgodnie z zaplanowanym harmonogramem wsparcia prowadził:

- terapię zajęciową - ludoterapię (ćwiczenie pamięci, gry świetlicowe, gry planszowe);
- terapię zajęciową – arteterapię (wykonywanie bukietów okolicznościowych, dekoracji świątecznych, kartek świątecznych, kompozycji kwiatowych, dekoracji do wnętrza domu, zdobienie przedmiotów metodą decoupage, szydełkowanie);
- terapię zajęciową – muzykoterapię (słuchanie muzyki relaksacyjnej).

W okresie od 1.01.2022 r. do 30.06.2022 r, w ramach projektu realizowano wsparcie dla 25 uczestników tj, 20 kobiet i 5 mężczyzn w następującym zakresie:

- usługa poradnictwa prawnego - **18 godz.**
- usługa psychologiczna- **68,5 godz.**
- zajęcia z instruktorem fitness/rehabilitantem - **150,5 godz.**
- terapia zajęciowej (terapia kulinarna) - **108 godz.**
- bezpieczeństwo w sieci - **46 godz.**
- warsztaty grupowe i indywidualne zdrowy tryb życia – kosmetyki i higiena osobista- **13 godz.**
- warsztaty grupowe i indywidualne – zdrowy tryb życia **27 godz.**
- warsztaty grupowe i indywidualne – symptomy chorób, profilaktyka zdrowotna **-15,5 godz.**
- kulturoterapia – w ramach kulturoterapii odbyły się **3 wyjazdy** integracyjne:
  - wycieczka do Torunia;
  - wyjazd do Teatru Muzycznego w Lublinie;
  - wyjazd na kabaret Piotra Bałtroczyka.

Od 1 lipca 2022 r. Klub Seniora w Gminie Rybczewice jest prowadzony ze środków własnych gminy. Do Klubu zakwalifikowanych jest 30 osób w wieku 60 +. Podczas organizowanych trzy razy w tygodniu zajęć pod okiem zatrudnionego Animatora powstają wspaniałe prace rękodzielnicze i plastyczne, kompozycje kwiatowe, wieńce dożynkowe. Wszyscy chętnie angażują się w muzykoterapię i arteterapię, czyli leczenie przez sztukę.

Od lipca. odbywały się:

- warsztaty kulinarne z zawodowym kucharzem w liczbie **godzin 35,**
- zajęcia ruchowe z instruktorem fitness **16 godz.,**
- poradnictwo psychologiczne **4 godz.,**
- zajęcia z kosmetologii **14 godz.,**
- zajęcia profilaktyczno-zdrowotne **10 godz.**

Seniorzy na przestrzeni 2022 r. swoimi występami artystycznymi i śpiewem oraz prezentacją dorobku rękodzielniczego uświetniali m.in. imprezy okolicznościowe i uroczystości. Uczestniczyli m.in. w uroczystościach Odpustowych, Dożynkach Gmino - Parafialnych Gminy Rybczewice w Parafii Wygnanowice oraz Dożynkach Powiatowych w Parafii Częstoborowice gdzie wykonany wieniec dożynkowy przez seniorów zajął 3 miejsce.

Klub Seniora prezentował się podczas IV Jarmarku Królewskiego w Rybczewicach. Ponadto Seniorzy uczestniczyli w V Powiatowym Przeglądzie Twórczości Artystycznej Seniorów w Świdniku, gdzie wywarli ogromne artystyczne wrażenie. Seniorzy z Klubu Gminy

Rybczewice włączyli się także w akcję Narodowego Czytania Ballad i romansów Adama Mickiewicza.

Seniorzy wspólnie celebrowali swoje święta – urodziny, imieniny, bawili się podczas Andrzejek czy Sylwestra, zorganizowali spotkanie wigilijne, podczas którego nie zabrakło czytania pisma świętego czy śpiewania kolęd.

**Od lipca 2022 r. wydatki poniesione z zadań własnych na funkcjonowanie Klubu Seniora wyniosły – 22 190,47 zł.**

### **GMINNA BIBLIOTEKA PUBLICZNA W RYBCZEWICACH DRUGICH**

Gminna Biblioteka Publiczna w Rybczewicach jest Instytucją Kultury wpisaną do rejestru instytucji kultury pod Nr 1. Działa na podstawie ustawy z dnia 27 czerwca 1997 r. o bibliotekach (Dz. U. Nr 85 poz. 539 z późn. zm.), ustawy z dnia 25 października 1991 r. o organizowaniu i prowadzeniu działalności kulturalnej (Dz. U. z 2001 r. Nr 13 poz. 123 z późn. zm.) oraz Statutu Gminnej Biblioteki Publicznej w Rybczewicach nadanego Uchwałą Nr XXXII/209/2014 Rady Gminy Rybczewice z dnia 13 marca 2014r.

Do podstawowych zadań biblioteki należy gromadzenie, opracowywanie i przechowywanie materiałów bibliotecznych oraz obsługa użytkowników głównie poprzez udostępnianie zbiorów. W chwili obecnej oferujemy również bezpłatny dostęp do Internetu (za pośrednictwem naszego sprzętu komputerowego), możliwość wydruku oraz skanowania, a także umożliwiamy korzystanie ze stanowisk komputerowych zainstalowanych w pomieszczeniach biblioteki.

Gromadzenie zbiorów odbywa się poprzez zakup oraz dary. Gminna Biblioteka Publiczna w Rybczewicach udostępnia swoje zbiory w dwóch formach: na miejscu i na zewnątrz (poprzez wypożyczanie). Udostępnianie odbywa się w warunkach wolnego dostępu do półek. Pozwala to na wstępne zapoznanie się z zawartością książki, wyzwala samodzielność czytelnika.

Ważnym zadaniem jakie stawia sobie Gminna Biblioteka Publiczna w Rybczewicach jest upowszechnianie czytelnictwa i wprowadzanie dzieci i młodzieży w krąg kultury literackiej. W tym zakresie biblioteka wspomaga proces dydaktyczny szkoły służąc jako zaplecze lekturowe, przyjmując wycieczki uczniów i organizując lekcje biblioteczne. Biblioteka stara się w ten sposób kształtować odpowiednie nawyki i zachowania czytelnicze, a także formować pozytywną postawę wobec książki i czytania. W miarę możliwości organizowane są konkursy, pogadanki, akcje promujące czytelnictwo. Biblioteka chce w ten sposób zachęcić do częstego i stałego korzystania z jej zbiorów. Poza tym celem działalności

biblioteki jest rozwój zainteresowań , dlatego w bibliotece organizowane są różnego rodzaju warsztaty. Biblioteka w miarę możliwości stara się również włączać w różne akcje ogólnopolskie promujące czytelnictwo. W 2022 roku zorganizowane były:

- 24.04.2022 -Światowy dzień książki z Pszczółkami- Wizyta grupy 3-latków z Przedszkola w Rybczewicach z okazji Światowego dnia książki oraz praw autorskich. Pokazanie biblioteki, stworzenie wspólnie zasad korzystania z książek, wspólne czytanie bajek.
- Dzień bibliotekarza 09.05.2022r - Z okazji dnia bibliotekarza odbyły się zajęcia z grupą 4-latków z przedszkola w Rybczewicach. Dzieci dowiedziały się jak powstaje książka oraz jak można skorzystać z biblioteki.
- W maju został ogłoszony konkurs plastyczny "Biblioteka moich marzeń"- Konkurs skierowany do uczniów klas 0-3. Celami konkursu była: promocja czytelnictwa; rozbudzanie i kształtowanie wyobraźni uczniów poprzez tworzenie prac plastycznych; rozwijanie zainteresowań, umiejętności plastycznych i kreatywności; możliwość zaprezentowania oraz popularyzowania własnej twórczości oraz utrwalanie wizerunku Biblioteki jako miejsca przyjaznego dzieciom i młodzieży. Udział wzięło 42 osoby.
- Teatr dla dzieci z okazji dnia dziecka- Spektakl pod tytułem "Kto w bibliotece gości i kradnie mądrości?" odegrali aktorzy Teatru Edukacji i Profilaktyki "Maska" z Krakowa. Na widowni zasiadły dzieci z przedszkola w Rybczewicach. Dzieci brały czynny udział w przedstawieniu co tylko wzmocniło przekaz spektaklu. Udział wzięło 74 dzieci z przedszkola w Rybczewicach.
- Gminna Biblioteka zorganizowała konkurs fotograficzny pt.: "Zaczytani w Rybczewicach", trwający 14.06-18.07.2022r r. Tematem konkursu było wykonanie fotografii promującej czytanie, inspirującej do lektury, zachęcenie do kreatywnego spojrzenia na książki, a także promocję gminy Rybczewice.
- Gminna Biblioteka Publiczna w Rybczewicach odwiedza przedszkolaków z teatrykiem kamishibai kilka razy do roku. Czytane są bajki o emocjach, legendy czy bajki edukacyjne.

- Biblioteka w sierpniu br zorganizowała konkurs plastyczno-literacki „Kartka z wakacji” dla dzieci klas 1-3. Celem konkursu było przybliżenie najmłodszym ciekawych miejsc na spędzenie wakacji, kształtowanie i rozwijanie zainteresowań artystycznych, rozwijanie zainteresowania podróżami po Polsce i świecie, a także umiejętność przeniesienia swoich wspomnień na kartkę papieru. Na konkurs wpłynęło 36 prac.
- Biblioteki na IV Jarmarku Królewskim w Rybczewicach również nie mogło zabraknąć. Na swoim stanowisku był przygotowany konkurs dla dzieci "Z bajką za pan brat" z wiedzy o bajkach oraz konkurs plastyczny "Mój ulubiony bohater z bajki". Stoisko cieszyło się dużym zainteresowaniem. Wszystkie dzieci, które wzięły udział w konkursach otrzymały nagrody i upominki. Łącznie udział wzięło 45 dzieci.
- 30 sierpnia w Bibliotece odbyły się warsztaty „Zabytkowo-Klockowo”- uczestnicy wspólnie z instruktorem zbudowali z klocków lego kościół pw. Św. App Piotra i Pawła w Częstoborowicach. W warsztatach udział wzięło 8 osób.
- 20.09.2022 roku odbyła się Akcja Narodowe Czytanie- czytane były "Ballady i romanse" Adama Mickiewicza- na upamiętnienie dwusetnej rocznicy opublikowania dzieła. W akcji udział wzięli pani Wójt, przedstawiciele Urzędu Gminy, przedstawiciele GOPS, przedstawiciele Klubu Seniora, uczniowie Szkoły Podstawowej w Rybczewicach wraz z Dyrektorem oraz widzowie. W wydarzeniu wzięło udział 56 osób w tym osoby niepełnosprawne.
- Od października Gminna Biblioteka zorganizowała dla dzieci z przedszkola cykl zajęć z zakresu pierwszej pomocy. Dzieci miały okazję poznać bardzo ciekawą osobę – Pielęgniarkę, która pracuje w Zespole Ratownictwa medycznego w Lublinie panią Izabelę Majczak . Gość przeprowadził szkolenie z pierwszej pomocy przedmedycznej, każdy z uczestników mógł spróbować swoich sił przy masażu serca oraz przy ułożeniu poszkodowanego w pozycji bezpiecznej. Nasz gość opowiedział o swojej pracy, a także odpowiedział na pytania zadawane przez uczniów. Z zajęć skorzystało 77 osób.
- Na początku grudnia odbyły się warsztaty z uczniami klas III, IVa oraz IVb podczas których zostało wykonane 120 kartek świątecznych techniką scrapbookingu dla mieszkańców DPS-u w Wygnanowicach, ZPO w Klimusinie, Klubu Seniora oraz Członkiniom KGW Rybczewice.

- Warsztaty świąteczne dla czytelników. W ramach spotkania wykonywane były choinki świąteczne. Warsztaty miały na celu integrację mieszkańców gminy, nawiązanie relacji międzypokoleniowych, a także rozwój twórczości artystycznej. W warsztatach wzięło udział 11 osób w tym osoby niepełnosprawne.
- 16 grudnia miało miejsce spotkanie świąteczne z dziećmi podczas którego dzieci ze szkoły podstawowej w Rybczewicach wykonały dekoracje bożonarodzeniowe. Zajęcia mające na celu przypomnienie tradycji i zwyczajów świątecznych.
- Działalność w mediach społecznościowych  
Prowadzenie Facebooka biblioteki- podlinkowywanie różnych wydarzeń kulturalnych jak np.: spektakle online, wirtualne zwiedzanie, udostępnianie linków do darmowych e-booków czy audiobooków, spotkań z autorami, filmów instruktażowych czy branie udziału w akcjach.
- Od września 2022 r w Bibliotece już kolejny rok bierze udział w ogólnopolskiej akcji „Mała książka-Wielki człowiek” , dzięki której można odebrać wyprawkę czytelniczą na dobry czytelniczy start przez dzieci w wieku 3-6 lat. Projekt jest bezpłatny, organizowany przez Instytut Książki i finansowany ze środków Ministerstwa Kultury i Dziedzictwa Narodowego.

Księgozbiór na koniec 2022 r. liczył 11412 woluminów. W roku 2022 zakupiono ze środków własnych 307 książek na sumę 7500 zł oraz ze środków ministerialnych 214 książek na sumę 6135 zł , a także zakupiono dostęp do platformy komercyjnej Legimi- 7 kodów/mc przez rok za kwotę 1365 zł. Zakupy zostały dostosowane do potrzeb czytelniczych użytkowników naszej biblioteki. Zakupione książki to w większości kontynuacje serii wydawniczych, pozycje wybrane przez czytelników w formie listy oraz pozycje literatury niebeletrystycznej wychodzącej naprzeciw zainteresowaniom naszych użytkowników.

Aktywnych czytelników w bibliotece w 2022 roku było 228 osób. Wypożyczono łącznie 2348 woluminów, w tym 1605 książek dla dorosłych, 522 dla dzieci oraz 108 woluminów z niebeletrystyki. Z czytelni na miejscu skorzystano 215 razy. W bibliotece zatrudniona jest jedna osoba na pełnym etacie oraz jedna na 1/8 etatu. Biblioteka czynna była w 2022 roku od poniedziałku do piątku w godzinach pracy Urzędu Gminy oraz w pierwszą

sobotę każdego miesiąca w godzinach 9:00-13:00. Biblioteka już kolejny rok uczestniczy w ogólnopolskiej akcji „Wielki Człowiek- Mała Książka” , w ramach której dostała do przekazania wyprawki czytelnicze dla dzieci w wieku 3-6 lat. Kampania organizowana jest przez Instytut Książki i finansowana przez Ministerstwo Kultury i dziedzictwa Narodowego.

W 2022 roku Gminna Biblioteka zmieniła swoją siedzibę. Obecnie znajduje się w zabytkowym pałacu w Rybczewicach Drugich. Biblioteka znajduje się na parterze i swoją działalność prowadzi w trzech pomieszczeniach.